朝鮮日報 夕刊
本紙朝夕刊十頁
發行所 京城府 [illegible] 株式會社 朝鮮日報社

和平交涉應諾不拘 伊動員計畫進行

遠征第二陣二千七百名出發

晝夜로國民의緊張激動

【倫敦電通廿五日發】에디오피아紛爭에對한 伊太利의動員計畫은 에디오피아가和平交涉에應諾할意思를表示하야去二十二日 中立地帶設置案에 同意를表明하엿슴에도 不拘하고 繼續하야 豫定대로進行하고잇는바 交涉不調될境遇 伊太利權益의 完全한擁護를期하기爲한 自衛手段으로 召集手續及軍需品輸送도當初計畫대로進行되고잇다 羅馬放送局은日夜重大時局을叫하야 國民의緊張을煽動하고잇다

【羅馬電通二十五日發】東亞弗利加遠征의 伊太利軍第二陣將校百名、兵卒二千六百名은 二十五日午後五時三十五分 軍艦으로 에시나港을 出發하엿다 右第二陣은 南伊太利의 레로리아나師團의 將校七十三名 兵卒一千九百名을 主體로한外 第二十四砲兵聯隊分遣隊及自動車砲隊、工兵隊等을 包含하고잇다 또同艦은 東亞弗利加에 送할武器彈藥食糧三千噸을 滿載하고잇다

英外相、下院에서 伯林訪問을發表

莫府等訪問은考慮中

【倫敦二十五日發同盟】外相사이몬氏는 二十五日午後下院에서獨逸政府의招待로 마침내近近伯林을訪問하기로 決定하엿다고 發表하야 左와如히說明하엿다

余는獨逸政府로부터 伯林을訪問하여달나는 招請을接하고近近伯林으로向하야 出發할터이다 余의伯林訪問에對하여는미리佛伊兩國政府와도 妥協한結果 兩國政府의承認을어든것이다 따라 莫斯科其他諸國의首都를 訪問할는지아닐는지는 目下考慮中으로아직決定되지못하엿다

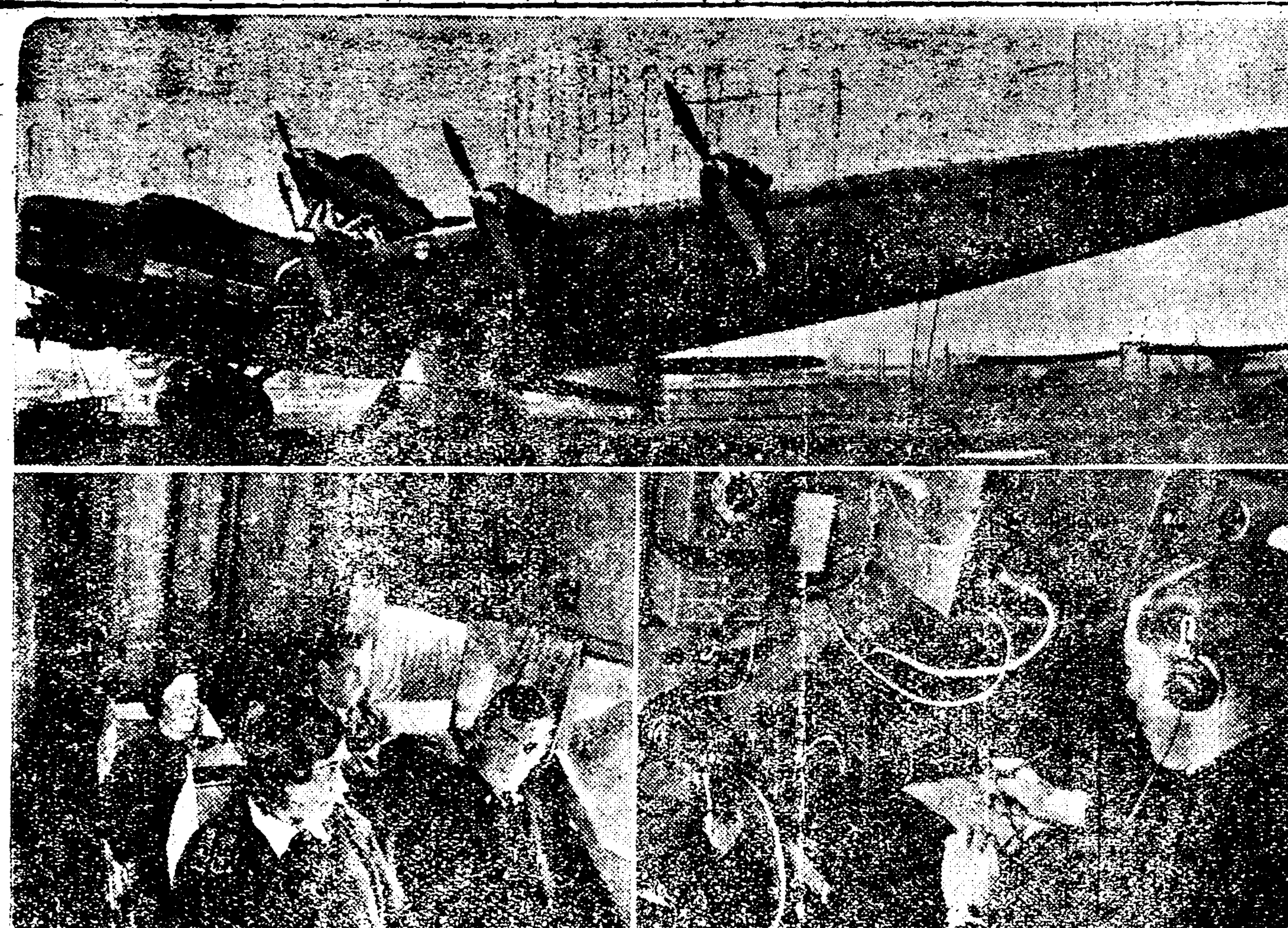

世界第一의陸上機「막심고르키」號

【莫斯科二十五日發聯合】一九三三年、蘇聯의世界的作家막심고르키翁의 文壇活動四十年記念을爲하야、民間에서 八百萬留의 義捐을募集하야 竣成完成한「막심고르키」號는、그크기와、積載量無比의 陸上機로는世界第一인 이航空機에는客室、印刷室、擴聲機其他萬般의宣傳에必要한 設備가잇서 宣傳機로 使用하고잇는데、그雄大와豪華와美를다한 設備에依하야、外國에잇서서는 文化의飛行宮殿이라는 別稱을밧고잇다 下右는 無電室、下左는旅客室

王寵惠氏建言으로 對日具體策決定

그의訪日을一轉機로하야서 再次要人會議開催乎

【南京二十五日發聯合】王寵惠氏의日本에잇서서의 行動에關하여는 中國側에서도 多大한關心을갓고 各新聞이모도大大的으로그記事를揭載하고잇는데 王寵惠氏에對한 日本朝野의誠意잇는招待에모도不少한好感을 表示하야王氏의 日本訪問은日中關係에 一轉期를劃하리라고 觀測한다 王寵惠氏는 日本에잇서 會見內容을모다 本國政府에 報告하고잇는데 近近日本을 出發할에 하야 日中關係打開의 重大建議를行할터이바 中國側은 此建議를中心으로 再次 要人會議를開하고 對日具體策을 樹立하야가지고 積極的으로 行動을開始하기로되엿다

日中經濟提携의 先決條件은政治問題

上海의陳伯藩特使談

【神戶電話聯合】日中關係가好轉하는此際 中華民國產業界를代表한上海全國商會聯合會의 特使로 國際企業公司總理 陳伯藩氏는同國商工業者의 熾烈한要請에基하야 日中提携의 具體策에關하야中國의隔意업는意見을 披瀝키爲하야 二十五日午前十一時半 神戶에入港하는郵船 龍田丸으로來日하얏다 陳氏는元氣잇게말하되 今次의訪日은 個人的인것에不過하다 去十九日日本外務省의發議에 依한 日中經濟提携問題는 商工業者를 非常히刺戟하고잇다 하야 그具體的內容에 關하야 全國商會聯合會에 類似한照會가 잇슴으로 外務省當局 其他와 懇談하야 內容을 闡明코저온것이다 나의個人的意見으로서는 中國外資에依하야 產業을開發않은 採算理의 遺志에 何等反하는것이 아니다 昨年來 恐慌으로 一般商工業者는日本의投資를非常히 歡迎하고잇다 또商人들은 日本商品이 如何히싸다는것도 잘알고잇슴으로 商人들間에는 排日貨等問題는업는데 그具體案은 例하면바더씨스템을 適用하려해도 中國에는 그만한產出能力이업스니 어데代할商品을研究할 必要가잇다 信用設定問題도 그背後에잇는 組織如何에依하야 決定할것으로 엇더튼 經濟提携問題는 政治問題의關係가先決條件이다

全滿司法領事 第二回會議

二十六日開會

【新京二十五日發聯合】第二回全滿司法領事會議는 明二十六日午前九時부터 駐滿大使館에서開催하게되엿는데 今回는恒例에依한 領事館司法事務相議外 目下懸案이되어잇는 滿洲國治外法權撤廢問題에關하야 重要協議를行할터이다

話題解說

「불」「파」戰爭原因 그란차코問題

一九三二年以來「파라과이」와「볼리비아」兩國間의 紛爭問題의 重要原因이되여잇는 그란차코는 一名 엘그란차코(El Gran Chaco)라고도 부르는 南部米利加洲 볼리비아 파라과이 及아르젠틴等三國 國境一帶에 在한 一地方으로南으로는 [illegible] 東으로는 파라과이 [illegible] 산타페드로市까지 [illegible] 散在되여잇다 該地方一帶에는 到處에 湖沼가散在하여잇스나 氣候가良好하고 土地가肥沃하야 農產物이 豐富하는곳으로 面積은 三萬六千六百方粁 人口는 四萬八千六百으로 [illegible]다。

◇

볼리비아、파라과이兩國은 右그란차코領有問題를 中心으로 十餘年間이나 干戈를交하여오는동안에 國際聯盟과 隣邦諸國이 屢次그調停에 努力하엿스나 모도失敗로도라가 依然 [illegible]온바 昨年十二月「몬테비데오」에서 開催된 汎米會議와 國際聯盟이 右紛爭調停에努力한結果 겨우一時休戰이成立을보게되엿스나 [illegible]의 交涉經過가 [illegible]한結果를 齎來치못하야 [illegible] 兩國關係는 惡化되어 戰鬪行爲를 反復할뿐더러 相互無防備都市의空中爆擊까지 敢行하게되매 마침내英國이 兩國에 停戰를實行하게되엿고 國際聯盟도 昨年五月十四日理事會에서 兩國에對한武器輸出禁止를 決議하게되엇든것이다

◇

今番파라과이政府가 聯盟에對하야 脫退通告를發하는一方「볼리비아」軍의根據地「몬테스」要塞地의 總攻擊을開始하게되엿스니 今後의兩國關係 乃至對聯盟關係는 一層微妙한局面을 展開하게되엿스며 따라聯盟의 措置如何가 注目되는데 이제그脫退理由를摘하면

一、聯盟은 紛爭當事國인볼리비아에만 武器輸出禁止를 解除한것은 事實上파라과이에 制裁를加하는것

이라는것이 그主要한條目이다

파國制裁는疑問

【電通華盛頓二十五日發】國際聯盟이 파라과이에對하야經濟封鎖制裁를行할에는 米國을爲始하야 交戰國과接壤한 南米諸國의 援助를必要하게되는바 昨年國際聯盟이 米洲大陸諸國에對하야차코紛爭問題의 平和解決에關하야 援助를要請하엿슬際 부라질은一九二七年聯盟을 脫退하든當時부터 [illegible]情上、又米國은、모로主義의原則上右援助를拒絕한事實이잇고또現在의華盛頓官邊은이問題에 關하야 聯盟에對한關係를 警戒하고잇다

中島侍從武官入京

天皇陛下의 聖旨를奉體하고 在滿皇軍將士御慰問中인 侍從武官中島鐵藏大佐는 歸途 二十六日午前十時三十五分 京城驛着列車로入京 一旦龍山軍司令官邸에入하야 少憩한後 軍司令部에臨하야 傳達式에臨하엿다 傳達式은 午前十一時半부터 軍司令部貴賓室에서 擧行되엿는데 中島侍從武官으로부터 植田軍司令官에對하야 朝鮮軍隷下琿春部隊及 越境部隊에對한 聖旨令旨와 御下賜品의 傳達이잇슨後同四十分閉式하고 繼續하야 軍司令部로부터 直時侍從武官長에對하야 御禮言上執奏打電하엿나그리고 繼續하야 琿春部隊及越境部隊에 關한第十九、第二十師團에 右聖旨令旨及御下賜品의 傳達을行하엿다

城大法文學部長 更迭正式發令

京城帝國大學法文學部長更迭은本日左와如히 正式發令되엿다

京城帝國大學敎授 上野直昭
補京城帝國大學法文學部長
京城帝國大學法文學部長
依願免法文學部長 船田享二

上海失業者 二十三萬人

六名에一名式

【上海二十五日發聯合】中國側當局의調查에依하면 現在上海에잇는失業者가 二十三萬以上에達한것은 未曾有의不況에서發生되는上海失業者와 干水害로因하야 地方으로부터食을求하야 當地로流入한窮民의數인데 上海全市의人口를三百萬으로하면 六對一의比例로 失業者를가지게되는바 이것으로보면 如何히市中一帶의 社會層의不安이甚한것을알수잇다

王寵惠氏 廣田外相訪問

【電通東京電話】王寵惠氏는 二十七日 午前十時四十五分 東京驛發列車로 退京키로되엿는데 二十六日午[illegible] 外相官邸에 [illegible] 各方面과 [illegible] 蔣介石氏에게 [illegible] 自己로서는 日中 [illegible] 極히容易하다는 [illegible] 하게되엿나 [illegible] 는首肯하야 [illegible] 去하엿다

營林署長會議

三月一日부터八日間

總督府林政課에서는 三月一日부터八日間 十二個所營林署長會議를開催하게되엿다는데 協議事項中重要한것은 國有林野經營의 改善에對한 具體的方策 即木材의 斫伐 造林 製材 流筏等에對한 것과 又國有林野關係職員의 慰安及 敎育施設 即「라디오」設備와 俱樂部開設하야 其子弟의 敎育을圖謀케하다는것等이라한다

人事·集會

▲木野藤雄氏(京畿道學務課長)新任人事次來社

米穀管理法案等 遂衆議院上程

討議情勢의影響을重視하야 農相以下愼重히應酬

【電通東京電話】去十四日二十二億圓에達하는 豫算을無修正으로通過식힌以來 오래동안 無風狀態를繼續하여온 衆議院은二十六日午後一時부터開會 本會議에 米穀根本對策을包含한 米穀自治管理法案外二件을 上程하고此에對하야政友、民政、國同을爲始하야 第一控室各派로부터 都市農村出身의鬪士가 各其이러나 徹底的으로政府의所見을 糾明하기로되엿는데 當日政府의米穀管理法案에反對하는 全國米穀商組合代表는 續續傍聽席으로 몰녀드러 質疑應答의 結果如何를監視하는 等院內外는 오래간만에 活況을呈하게되엿다 그러고政府는 어데까지 米穀自治管理法案其他의 無修正可決을 期하고 山崎農相自身이 矢表에이러나 議員追擊에 應酬키로되엇는데 同管理法案뿐 이안이라 今後議會處理法案、肥料統制法案其他重要法案이 提出키로되여잇는바 自治管理法案에對한討議形勢如何는此等諸法案의 審議에도多大한 影響을與하고 또貴族院方面의對한 影響도 重大視되여잇슴으로 山崎農相을 비롯하야 政府首腦部는 極히愼重한 態度를갓고 萬全을 期하고잇다

貴院秘密會에서 軍部兩相說明

米蘇兩國軍備에對해

【電通東京電話】二十五日午前의貴族院豫算總會는 坂本俊篤男(公正)의 海軍問題의質疑에關하야秘密會에入하야 坂本男으로부터大角海相에對하야 倫敦海軍縮備會商의經過報告를 要求하얏슨바大角海相은 今日까지新聞紙上에表現된程度의 要項에對하야數字를들어 說明을與하고同總會는 速記中止中 滿洲事變後 米蘇兩國의軍備에關하야 數字를들어說明을要求하야 이고에對하야 大角海相으로부터 米海軍의近勢에對하야 林陸相으로부터 蘇國의極東軍備에對하야 詳細한說明을 하얏다

松村、太田、大山의 三委員에一任

政友會의利得稅案研究

【電通東京電話】政友會는 所謂戰線延長의一目標인 臨時利得稅法案은 마침내二十六日부터赤字公債法委員會에서 本格的審議에드러가게되엿슴으로 態度를協議하기爲하야 政友會側의同日委員長以下各委員은 二十五日午後一時부터 柳橋柳光亭에參集하야各自意見을交換하고 午後八時散會하엿는데 委員一般의意向은大體로 臨時利得稅를 地方財政調整交付金으로돌녀 此를目的稅로할것이라는意見은 政府가容易하게 容認치안흐리라는見解에依하야强硬派를 除한委員의大部分은此를固執치안코 不均衡한稅率을是正하야 公平妥當한課稅로修正하라는意見이有力하야松村、太田、大山三委員에게其研究를一任하기로하고今後다시委員會를열어 檢討을遂하기로意見一致되엿다

奉天見聞記

五千年興亡史의縮圖를읽는感懷 ①

徐椿

約一個月前에、奉天에는 奉天記者團이라는것이 새로組織되엇다。그멤버는 中央、東亞、朝鮮그他 朝鮮文으로 된諸新聞의、奉天支局長들이다。奉天記者團에서 創設記念에宣傳의 意義를 包含하야 奉天에講演會를 開催하기로하고 各新聞本社에다가 各一人式의演士를 派遣하기를 要請해왓는데、社長方應謨氏의 吩咐에依하야 朝鮮日報에서는 내가 가기로 되엿다。奉天講演日字는 二月十八日午後七時(朝鮮時間午後八時)부터다。나는 十七日午後三時半、京城驛發「노조미」를 타고 奉天으로 向하얏다。서울서 낫車를 탓기때문에 安東奉天間을 밤에 지내게되엿다。午後十一時五十五分에 車는 이便으로부터 가노라면 安奉線의 첫 停車場인 安東驛에到着햇다。稅關檢查에 時間을要하기때문에 三十五分間을 停車한다고한다。所持品이라고는冊 입곱卷밧게 가지지못한 나는 稅關吏한테 보일것도 업섯다。따라서 나는 停車하는동안에 이리저리도 라단니엇다。國境건너 첫地點이니 무어 異常한것이나잇나 하는 好奇心을 가지고 두루두루 살펴보앗다。勿論仔細히 살피면 여러가지로 다른것이 만흘터이지만 척 보아 눈에 띄우는것은 安東서부터는 乘客에 朝鮮사람의 數가 아조 적어지고、滿洲國사람이 아니면 中國사람으로 보이는 乘客이 만히지는 것과 車中警察의 任에 當하기 爲하야 칼과 銃을 携帶한 警務員이 乘車하는것、[illegible] 驛販店에서는 맘할것도 업고、列車食堂에서까지 아조 [illegible] 버리는것等等이 엇다。朝鮮서는 볼수업는것이 엇다。

稅關檢查가 遲延되엇기때문에 車는 豫定時間보다 約二十分늣게 滿洲國時間으로 二十三時五十分頃(朝鮮時間 午前零時五十分)에 發車햇다。安東驛서 산·스팔라는 담배를 한개 피우면서 車窓밧을 내다보니 陰曆으로 正月十四日夜라 달빗도 잇섯슴즉하건마는 眼界가 어릿어릿한것이 잘 보이지를안햇다。歷史的으로도 볼것이만흔 安奉沿線을 밤에 지나게 되는것을 섭섭히 생각하면서 안젓다가 잠이 들고 마럿다。

◇

滿洲國時間은 朝鮮時間보다 한 時間이 적다。朝鮮은東京을 標準햇고、滿洲는 北平(北京)을 標準햇기때문에 이 差異가잇는것이다。그러므로 朝鮮의 午前十時는 滿洲의 午前九時다。다음 滿洲國에서는 하로를 午前午後로 갈느지 안코、一日二十四時間을 그대로 내려부른다。그러기 때문으로 朝鮮가트면 午後三時라고할것을 滿洲國에서는 某日十五時라고한다。

내가 타고 잇는「노조미」의 奉天到着時間은 滿洲國時間으로 六時四十分(朝鮮午前七時四十分)인데、나는 그 到着時間보다 約 한時間쯤前에 잠을 깨엿다。날이 밝어서 窓박기 훤하게 내다보인다。엽헤 日本사람 둘이 안저서 이야기를 하고잇다。한 사람이 다른 한사람을 相對하고 窓박을 가르키면서『여기는 日露戰爭當時의 激戰地올시다』『이제두停車場만 지나면 奉天驛이올시다』라고 하는데、이말을 드르면 누구나 말하는 사람은 滿洲에 多年잇서서 滿洲事情을 잘 아는사람이오、듯고잇는사람은 今番이 初行인것을 알수잇는 光景이엇다。나는 그사람의 말을 듯고 一種 無限한 感慨가 속으로부터 소사 올나옴을 禁할수가 업섯다。日露戰爭、그것은 日本의 今日이 잇게한 日本民族의 劃時期的活動이엿다。비록 勝利의 榮冠을 어덧다고 할지라도 戰爭이란 大槪 殺傷이 相伴하는것이라고 하면、이 넓은 벌판에는 露國將卒의 피와 뼈도 만히 무치엿스려니와、日本將卒의 피도 만히 무치엇슬것이다。南滿鐵道가 日本의 經營으로 넘어온것도、滿洲國이라는 나라가 생긴것도、今日、日本民族이 滿蒙一帶를 제집뜰과 가티 闊步하는것도 다 이 三十年前에 잇서서의 十萬將卒의 피를 代償으로 獲得한것이어니하고 생각하면 世界各民族의 五千年興亡史의 縮圖를 읽는듯한 느낌을 禁할수가 업섯다。(續)

八面鋒

◇商品券의 利用者는 官吏가第一等이라고、이것은京城府의調查結果。

◇生活의安定性으로나 消費의潤澤性으로나 朝鮮에서는 亦是官吏가第一等。

◇官紀肅淸을 아모리말한대도 機會만엿보고 꾀게만살히는進上배가 잇슴을奈何오。

◇주고밧는것이禮儀요 人情이라하면 美德中의하나이나、片務的一方的인때에는 罪의씨를심기쉬운것。

◇政治를모르는 議員이 잇슴으로 立憲政治를 破壞하게된다고、尾崎行雄代議士가慨歎。

◇老後의 事業으로 代議士敎養機關을設立하고 尾崎君自身의指導를 注入식힌이若何。

004213

蓄音器 レコード
此際在庫品一掃의 爲하야 特히 一台拾四圓前金에限함
手提蓄音器 十吋レコード拾枚 替針 付
(レコード 名社大衆盤 カタログ進呈)
名古屋市中區八百屋町二 三悅商會卸部 振替名古屋二六八 電話本局一三一八

國家非常時! 意氣振興에必需品
大勉强價 軍隊用喇叭 [illegible]
其他樂隊樂器 ヴァイオリン·マンドリン·ギター
樂器·信號ラッパ·ピアノ·オルガン·蓄音器 製造卸問屋
名古屋市西區六句町二ノ六 萬聲社 振替名古屋一二〇

諸機械工具 ワシノ商店
名古屋市中區東新町三丁目
代理店 京城府古市町一九 靑木商店 同 竹添町二丁目 杉山製作所 平壤府本町 怡昇商會

第九回名古屋商品見本市
期日 昭和十年三月五、六、七 三日間 自午前八時 至午後五時
會場 名古屋市公會堂
優良廉價한名古屋商品多數出品 招待者、此機會를勿失하고來市하시라
主催 名古屋見本市協會 後援 名古屋商工會議所 名古屋商工會議所內

政府允許 六方醫法器 經絡療法
◎神妙한療法 ◎一指觸處
名古屋市東區森下町四ノ八 電話東六三二七 醫療閣

名古屋優良製產品 新年懸賞廣告當選者發表
一等 慶北安東郡邑內 十字屋
二等 京城府黃金町二丁目 全相允商店
三等 福岡市天神町二 吉安商店
[illegible]
右當選者景品은今月中으로發送함
名古屋市中區新榮町九 全國新聞雜誌廣告代理業 鮮滿通信社

朝鮮劇場 十、반겨달사랑 十一、[illegible] 長恨夢 ...
中央館 永樂町 電本三〇 一、朝鮮映畫 新風雲兒 全卷 二、[illegible] 三、獨唱 四、씩씩한勇士 五、劇談 百濟의에 重臣 六、노라나는 總角 七、腰折可笑劇 벼락간騷動 八、집씨와류펜 九、長恨夢 十、반겨달사랑
世紀の靑空 狼隊の少年
團成社 國境飛行隊 純情의都市 間諜K十四號
優美館 水戶黃門 狂亂의上海

五百名共軍과衝突 六時間餘大接戰
對岸에서李紅光一團追擊타가 討伐軍側四名이重傷

【警務局發表】동흥(東興)습격공산군을 토벌중이든토벌대의 그후행동은 다음과갓다 관동군○○부대와 림강현(臨江縣) 장도(長島) 지도관이하경찰신명은 이십일일에 림강현 마의하(螞蟻河)에서 공산군과충돌한후 이십이일에 림강현 당지자구(當枝子溝)에 도착하야 이십삼일오전팔시에는 무송현(撫松縣)서 남으로향하야 출발하야 오전십일시경에 그곳동방약이리의 지점인 현요구(縣腰溝)에서 다시속칭양(楊)사령이인솔한 공산군약오백명(그중이백명은 괴마군대)와충돌하야 약륙시간동안이나 격전을하엿다 이교전을한결과 동흥으로부터 탑거한 윤춘직(尹春植)(二二) 우선봉(于善鳳)(二三) 갑자모(甲子暮)(一二)의 세명을탈환하엿다한다 그리고공산군의곳은 상당한손해를보앗는데 말베두와기타무긔를 토벌대가빼아섯다. 또조선측토벌대는 대부분 강계(江界)로도라왓는데 송전(松田)부대에 네명의중경상자가잇섯다한다

間島小三岔口에 共軍二百五十名
警察隊와交戰後退却

【警務局着電】간도소삼분구(小三岔口)시가지에 이십사일오후구시반경에 시가지주위의철조망(鐵條網)을파괴하고 공산군약이백오십명이침입하야 략탈을감행함으로 일반경찰관은 공동하야 두동간시안이나 교전하야격퇴하엿는데 공산군은 전긔시가에 륙천오백원의손해를주엇다한다

有力士兵에게 守備隊全滅?
敦化西南大平山에서

【吉林廿五日發聯合】이십오일아츰당지모긔관에 도달한 정보에의하면돈화(敦化) 서남방이십키로되는태평산(太平山) 수비대의만주군○단제○련(連)은이십오일오전령시경에게 중률명의 유력한토병에게 긔습을바다서 필사적으로 응전중이다가 중과무적하야 전멸당할수밧게 업다는정보를 밧자마자련락은 완전히끈허저 버렷다고한다

돈화주둔중의일만군○○명은구원하기위하야 출동하엿스나 구원대가도착하기전에 련장이하 ○○명은전멸한모양이라고한다

不注意로 四歲兒燒死
아궁지압헤서

【金泉】일시어머니의부주의로인하야 네살된어엽분 녀아(女兒)를생화장한 참사가경북김천에서 생기엿다 지난이십사일 오후한시경경북김천남산정(金泉南山町)특십구번지 박종식(朴鍾植)의처가 부억에 불을대여노코 그딸 영숙(永淑)(四)이가 부억에서 놀고잇는것을 그대로두고이웃집에 간사이에철업는 영숙은 불작난을하다가잘못되여 옷에불이붓터 고민하는것을이웃사람이 발견하고 응급수당을하엿스나 아모효과업시 한시간후에드듸어 절명하엿다 일반가정에서는 극히주의할일이다

봄을 즐기는 학두루미……금일창경원에서

豪華旅客機 京城福岡間에
더글라스號를

【福岡電話聯合】일본항공수송회사에서는 명년도부터 일본내지와대만간의 정긔비행을 개시코저착착준비중인데 이항로에 사용할비행긔는더글라스긔를사용키로대략결정하고 그런데비행을 배하고저 태도세 (太刀洗)지조에서는이비행긔를 태도세경성간의 정긔비행에 취항케할모양이다 그리고이비행긔는 구월경이 동경으로부터 태도세에 공수될터로 태도세경성간의 정긔비행은 울산(蔚山)에는 착륙치안코 장거리비행을 행하야 시간단축을 꾀할터이라한다

(사진은다그라스호)

學齡兒童八千에 就學이五千餘

【仁川】과반학무계조사에의하면 인천의 학령아동은 팔천이백명에달하는데 그중에서 현재칠개외초등학교와 휘계의강습소를 합하야 취학아동이 사천삼백여명이고 남어지 삼천구백여명중에서 금년도신학기 모집아동수를합하면 입천사백명이라하니 미취학아동이 이천오백여명에달하리라한다

朝鮮語學研究會서 公開狀對策討議
朝鮮語學會에對하야

시내인사동(仁寺洞)에잇는 조선어학연구회(朝鮮語學研究會)에서는 이십오일오후칠시부터 동회관에서 회원이십여명과 다수방청인의출석으로 월례회(月例會)를 개최하고 박승빈(朴勝彬)씨를 초청하야「부사(副詞)에대하야」라는제목으로 강연이잇섯다 그뒤에긴급동의가 잇서권덕중(權惠仲)씨사회아래 일전발표된조선어학회(朝鮮語學會)의공개장에대하야그내용과 신문긔사등을 랑독설명하고따라서 그진상여하를 조사한바에의하야 사실의무근함을 보고한후 신성한학자적량심에서 비추어리론적 상위가 감정으로흘러가서 불미한오해를 짓게함은 실로유감천만의 일이라하야 여러가지로 토의와 경의가잇섯다 그내용은

一、정음(正音)제륙호의 가운데 「서울중등학생순방긔(市內中等學生巡訪記)」라는긔사에대하야는 가명을 리용하엿다하나공명정대하게 사실을 그대로한정의어그러짐이 업시 실제교육상연구자료와 보급상 실제효과의증대성을 저울질하고자 함이오

一、또「북부지방에누구를파견하야」운운이며 총독부에 한글반대진정 혹은건의서의 제출등사는 일체 무근허위이다

여긔에대하야 조선어학 연구회로서는 공개장내용에대하야 진상여하를 일일히 규명한바잇섯고이번사건의 진상을 사회여론에맛기며 엄정한시청을 거두기로 토의가결한후 동십일시에 폐회하엿다한다

今曉平壤에大火 工場等十戶燒失
損害總額約五萬圓

【平壤支局電話】이십륙일오전두시이십분경 평양부내아청리(衙廳里)칠십삼번지평양정미소에서 불이나서 그이웃에 련접된 천일(天一)정미소와 영안(永安)제분공장과밋민가일곱호를 태워버리고 겨우여덟시 삼십분경에 진화되엇는데 원인은 방금조사중으로손해는 약오만원가량이다 이가티큰화재는 금년에들어 처음으로일시는 여간혼잡한상태를 일우지안하엿다

些少한原因으로 버러진殺伐劇
安城郡과水原郡下에서發生 二名死亡、犯人引致

평화의봄빗도 무색하게 정종하여이러나는 살벌(殺伐)의참극 ◇

안성군공도면 소사리(安城郡孔道面素沙里) 박고두(朴高斗)(三六)는작이십사일 오후칠시경 동리륙십오번지 박윤수(朴允壽)(四〇)와아희들싸홈을 여섯하다가 싸홈이버러저서 몹시때렷든결과 이십오일 오후삼시경에 드듸어사망하엿는데소관안성서에서는 가해자박고두를 상해치사죄로 동서에인치취조중이라한다 ◇

수원읍북수리(水原邑北水里)이백십이번지 하갑산(河甲山)(三五)과 동면신당리(新堂里) 이백이십삼번지 방남암(方南岩)(三七)과 이십륙일 오전다섯시경에 맘다툼끄테 전긔방남암이가 칼로찔러하갑산을 즉사식혓다 가해자는동확시경에소관수원서에체포되엿다한다

二年間十萬圓豫算으로 市區改修基本調査
十七年만에實測되는京城
明日의繁榮爲한現狀再吟味

오백년동안자(尺)만을못보다가 세상이 밧귄다음에야 비로소얼마옴시다 하든드시 측판(測板)을드리대본 경성에측량한지 십칠년만에 새로히 정밀한실측(實測)을하리라한다

경성부도시계획계(都市計劃係)에서는시구확장과아울러시가지계획실시의긔본조사를하기위하야잇해예정으로총액십만원의거대한예산밋헤경성지형현상측량조사(京城地形現狀測量調査)를 행하기로하고우선소화십년도에예산오만원을청구하야방금경성부가보통이십사하는중인데예산이사정과부회의통과를기다려 년도초부터 곳측량에착수하리라한다

경성의 측량은 지난대정팔년에만분지일(萬分之一)측량을한것밧게업는데 그때작성한 지도는지금와서 실지현세와전혀 틀려서 그지도에준하야 가지고는 도저히 시구개수를 할수 업스므로 이것의긔본조사를 하기위하야 이번에실측을하는것으로이번에는 일천이백분지일(一千二百分之一)의정밀한것을 작성하야 시구개조의긔본참고를하리라는바시구개수에대한구체적성안은이조사실측이 끗난다음에나작정되리라는데이조사가끗남을딸아근년에우후죽순가티만히생긴신건물들에대하야문란한계선(界線)의정리등이불것이며 또한거긔딸아 다소의매매상 분기도면치못하리라한다

世界氷上十傑에 堂堂히二、三位로
驚嘆할우리選手의躍進

一九三五年의 우리 氷上競技界(스피ㅡ드·스케ㅡ팅)는實로多多의驚異的收穫를남기고 幕을닷지엇는데 今씨ㅡ슨世界各國에서열린各種氷上競技大會에서 世界의一流選手들이作成한記錄을綜合하야 여기一九三五年度世界氷上十傑을編成하면 다음과갓거니와이제우리選手들이 更新시킨新記錄은 堂堂히世界十傑에列하되그중에서도 優秀한地位를占領하게되여 우리氷上競技史를가장 燦爛히빗내고잇다 一萬米에잇서서金正淵, 李聖德, 張祐植, 安重熙, 尹明洙五君이 入選되여 그나마金正淵, 李聖德君은 第二, 三位에處하여잇다 그뿐아니라 五千米에잇서서는 金君이第四位를占하엿고 千五百米에는亦是金君이第十位에列하엿다 바야흐로 우리氷上界는 이제世界制覇圈內에서 저들과겨루게되엇슴은 實로躍進하는靑年朝鮮의 明日을爲하야 가장愉快한일이다

‖1935年度‖ 世界氷上十傑

◇五百米◇

世界記錄 (1933年) 엥그네스탕겡 (諾) 42秒5

1	비랑그루드	(諾)	44秒2
2	스리넥그	(墺)	44秒8
2	템바트·람	(米)	44秒8
2	石原 省三	(日)	44秒8
5	엥그네스탕겡	(諾)	45秒0
6	안드리손	(트라비아)	45秒2
7	헌베르그	(芬)	45秒4
9	스탁스루드	(諾)	45秒5
9	中村 鑑吉	(日)	45秒5

◇千五百米◇

世界記錄 (1914年) 매티ㅡ센(諾)2分17秒4

1	비랑그루드	(諾)	2分20秒0
2	라스[illegible]디크	(和)	2分24秒4
3	디크스[illegible]	(和)	2分24秒6
3	이 븐 [illegible]	(諾)	2分24秒6
5	싼 허 르	(獨)	2分26秒6
6	엥그네스탕겡	(諾)	2分26秒8
7	와 제 뉴 스	(芬)	2分27秒6
8	라 스 룸	(墺)	2分27秒6
9	코 ㅡ 브스	(和)	2分27秒8
10	金 正 淵	(朝)	2分28秒
10	안드리손	(트라비아)	2分28秒

◇五千米◇

世界記錄(1933年) 하이덴(和)8分19秒2

1	비랑그루드	(諾)	8分44秒4
2	스라ㅡ볼	(墺)	8分47秒0
3	랑그디크	(和)	8分47秒2
4	金 正 淵	(朝)	8分49秒9
5	싼 허 르	(獨)	8分52秒8
6	와즈래그	(墺)	8分55秒0
7	메르니코프	(露)	8分56秒4
8	이 븐 젠	(諾)	8分58秒8
9	와제뉴스	(芬)	8分59秒4
10	자 머 스	(獨)	9分03秒0

◇一萬米◇

世界記錄 (1928年) 키르센(諾)17分17秒4

1	싼허르	(獨)	18分14秒1
2	金 正 淵	(朝)	18分24秒5
3	李 聖 德	(朝)	18分37秒0
4	자 머 스	(獨)	18分50秒4
5	베ㅡ젠	(獨)	18分54秒4
6	와제뉴스	(芬)	19分03秒0
7	張 祐 植	(朝)	19分09秒6
8	安 重 熙	(朝)	19分24秒5
9	尹 明 洙	(朝)	19分28秒8
10	安達和男	(日)	19分42秒8

世界注視속에 올림픽委員會開幕
廿八日終了豫定

【電通오슬로二十五日發】來一九四〇年의第十二回國際올림픽大會開催地를決定하는 一九三五年의定時國際올림픽委員會開會式은全世界의注目을集中한가운데 드디여二十五日正午 (日本時間午後八時) 오슬로大學講堂에서 莊嚴히 王뎍ㅡ공七世陛下臨御下에 委員長바이에·라즈ㅡ르伯의司會로嚴肅히擧行하엿다 出席한二十四個國委員이着席한後 一同起立下에 하ㅡ공七世陛下臨御하옵시고 委員長開會를 宣言한다음 二十六日부터『그라운드·호텔』에서열리는 委員會의日程을協議하고開會式을 마치엇다 그리고會議는二十八日에 終了할豫定이다

東京當選難色

【電通오슬로廿五日發】二十六日投票에依하야 決定케된一九四〇年第十二回國際올림픽大會候補地로東京이當選되기는 可能性이업다고보인다 이에關하야 大會委員長바이에·라부ㅡ르氏(白耳義)는記者團에對하야 다음과가티말하엿다

第十二回 大會開催候補地로는日本, 伊太利, 芬蘭의三國이모다有力한 背景을가지고猛烈히競爭을 演하고잇는데本委員會로서는 가장適當한資格을가진候補地를決定할義務가잇다고잇는다

通川郡下에 土幕民八百餘
生途가漠然

【通川】통천군내에는토막주택과(不良住宅)그보다한거름더나아가 보기에도참혹한토막(土幕)에서실낫갓흔생명을유지하여가면서가엽슨생활을하는사람이엄청나게도팔백십명에달한다는데장차그들의생도는참으로막연한바이라하며아직관계당국으로서도하등의구제책이업모양이라고한다

新築된梨花專門 新村으로移轉
三月四日부터九日까지

부내정동(貞洞)마루터에거리안저 조선녀자교육계를 위하야 만흔공헌을하여오든 리화(梨花)녀자전문학교에서는 작년부터 시외연희면신촌리(延禧面新村里)솔밧속에 건축하든 새교사가 준공되엿슴으로 오는삼월사일부터 구일까지에 새교사로 전부이전한후 십일일부터 이새교사에서 수업을개시하기로되엿다 졸업식은 삼월이십팔일 오후두시반에 동교대강당에서 거행한뒤를이어 이십구일부터 삼십일까지 량일동안 신입생입학시험을보리라고한다

그리고 리화보육학교부속유치원 원사는 오는구월에 준공될터이라한다 구일에는직원학생들이 행렬을지어신촌으로학교이전행렬을할터이라한다

古物商의竊盜逮捕

부내인사동(仁寺洞)오십번지국대현(鞠大賢)(二三)은 지난이십일오전두시경 인사동 일백륙십오번지고물상로승우(盧承佑)의집압문을깨트리고 드러가서 의투시계등시가약구십여원어치를훔처가지고 시내각고물상점에 팔아먹은일로작이십오일오후십이시경에종로서원의 손에체포되엿다한다

商業座談延期

【安岳】지난이십삼일오전십일시부터안악상업협회(安岳商業協會)주최로상업진흥좌담회(商業振興座談會)를개최하기로되여 일반은 만흔긔대를갓고잇든바 부득이한 사정으로인하야 무긔연긔하엿다고한다

『어린이』雜誌押收

부내개벽사(開闢社)에서발행해오든『어린이』잡지는 사정에의하야 약륙개월동안 휴간하여오든바오는삼월호부터속간하랴고준비하든중에 압수처분을당하야 부득이사월호부터속간하게되엿다한다

公普位置問題로 延禧側住民不平
水色側에치우첫다고

고양군(高陽郡)연희공립보통학교(延禧公立普通學校)는지난일월이십오일부로 정식인가가나와 방금교사건축에분망중인데 그 위치가동면수색리(水色里)로결정하여기때문에 면의중심지가 되지못하고한편에 치우처잇서서 장래아동통학상 대단불편하다는리유로일반면민은 반대의긔세가매우 치렬하야부지경리의부역(賦役)도응치안코긔부금도 거절할사람까지 만케되여 동교의설치상 중대문제가생기엿는데 이에대하야 도학무과안강(安岡)시학관(視學官)은 다음과가티 말하엿다

연희공보위치에 대하야는 다소불편이잇다는것은 드럿스나 당국에서는 충분히 여러가지사정을참작하야결정한것이기때문에 다시변경할수는 도저히 업습니다운운

福빌어준다든돌중 金指環을竊取
눈뜨고맹랑히손해를보아 ·孔德里에나타난怪僧

어린아해복빌어준다하고금반지한개를사기해간중놈=이십륙일오전아홉시경부외공덕리(孔德里)이십이번지 정태영(鄭泰永)의 집에 그의 안해김순태(金順泰)만 잇는곳에 나이사십가량되여보이는 중두사람이 차저와서 정월상달복을빌어주마고소반에다쌀을담고그속에금반지를조히에싸서너라함으로전긔김순태는시가오십원가량되는금반지를쌀속에조히에싸서너허주엇드니그들은한참동안『나무아미타불』을불르다가이쌀을한시간가량 그대로 노아두엇다가치우라하고 어대로가버렷다 한시간후에쌀을쏘터보니 그속에두엇든금반지는 간데업고 반지를쌋든조히만남어잇슴으로 빠로소 사긔당한줄알고 소관룡산서에 고발하여왓슴으로 이처에서는 박금엄중히 이들가짜중을수색중이다

오는봄등지고 두青春情死

【부산】지난이십오일오후십이시경에부산부 토성정일정목 일번지(釜山府土城町)에잇는 김차옥이(金次玉伊)의집에서 젊은두청춘남녀가 음독정사한 사건이잇섯는데 이제그자세한 내용을듯건대정사한 남자는본적을 경남동래읍수안동(東萊邑壽安洞)에두고이삼년전에 전기김차옥이의 남편박두규(朴斗奎)가경영하는리발소에직공으로잇는 김동현(金東顯)(一九)인데작년봄부터 김차옥이 집에잇는 동인 사촌녀동생김남순(金南順)(一九)이와서로사랑하게되얏다한다 그후 두사람의사랑은 날이갈수록 깁허저서 장래를약속하게까지 되엿스나남자의부모가허락치안흠으로 지난십칠일밤에 두사람은 손에손을잡고정북대구(大邱)로사랑의복음자리를 차즘양으로 갓섯스나 사정업는 생활난으로 말미암아할수업시 부산전기김차옥이의 집으로 도라왓다한나 그러나모든사정은 결혼을용서치안허다량의극구레졸을마시고 고민하다가드듸여두남녀는 절명하얏다한다

天氣豫報
曇一時晴

七五六미리의低氣壓은 九州의南西海上에잇서 北東으로進行中이다 高氣壓은日本東海上에七六八미리를보이며 日本海를經하야 滿洲朝鮮에擴大되고中國內陸及北滿은氣壓이얏다 朝鮮海峽은雨、國境은晴、其他는曇 氣溫은釜山九度와 中江鎭의零下五度間에잇다 明日도좀흐릴터이다

昨日最高 十二度八
最低 零下一度四
今朝最低
今日正午 ○度一

家庭을不和케하는病?

◇初婚의단꿈을깨트리고新情이아즉도살아지기前에서로눈을흘겨보기시작하다가나종에는이놈…저년…하고악을써가며內外싸움을날마다하게되엿다。

◇이웃집夫人이하도딱해서어느날싸홈난집을차저가서『꼿갓치절믄內外분이엇재서밤낫박아지싸홈만하십니가?』하고물어보왓더니『참부그럽습니다 싸홈의原因으로말하면 별것이안이라요 우리男便에게 ○○病이잇서서 나까지病身을만드러노왓스니 이런긔맥킬일이잇습니까』하고對答을한다。

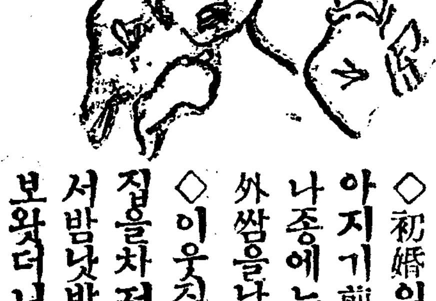

◇『네네淋疾을올니섯습니다 그려、病만나시면 싸홈은안할것이겟지요、그病에는男女를勿論하고 귀신갓치곳치는 ネオヂリン(네오지린)이란藥이最近에 新聞에나지안어요 그藥만잡서보세요단번에낫습니다』이말을드른靑年夫婦는 그길로가서 ネオヂリン(네오지린)이란淋疾藥을사먹고 그잇튼날부터는 洞里內에 싸홈하는소리도끗치고 平和스러운家庭이되야 有子生女하고 萬福을누렷습니다。

◇이有名한 ネオヂリン(네오지린) 이란藥은全鮮各有名藥店에서파는데 만일찻다가업거든 京城府本町四丁目 木村藥房(振替京城四五七番)으로 注文하시면 名譽에 關係안되도록 잘包裝하야即速配達又는郵送하여드립니다。

藥價=一圓、二圓、三圓、四圓、五圓

Columbia 万人禮讚의 大傑作流行歌
人氣歌手 姜弘植 먼동이터온다
蔡奎燁 순풍에돗달고
人氣沸騰!!

콜럼비아레코ㅡ드

朝鮮日報京城販賣所 電話光化門二四九

中央佛教專門學校生徒募集
一、第一學年本科五十名選科若干名 二、出願期日三月末日限 三、試驗期日四月四、五日 其他詳細來問于京城府內本校(電話光六一五五番)

松都高等普通學校生徒募集(開城府)
第一學年生徒 百五十名 出願期日 三月二十二日 試驗期日 三月二十五、二十六日
第二、三、四學年生徒 各若干名 出願期日 三月二十七日 試驗期日 四月五、六日

元山 樓氏女子高等普通學校生徒募集
(寄宿舍入舍) 一學年約百名 出願期日 三月十日까지 選拔日 三月十四日 詳細書問來問

當選謝禮
今番黃海道評議員補缺選擧에際하야 當選의光榮을獲得한것은全혀有權者諸氏의絕對厚誼와一般有志의絕對聲援의功으로밋고紙上으로爲先當選의禮를謝하나이다
昭和拾年貳月貳拾二日
瑞興邑 黃海道評議員 許 洹 白

正式國旗 タオル 徽章 全般製造卸
京城黃金町三 大久保眞敏商店

カタログ御申込次第呈

定價の三分の一で讀める 新刊月遲れ雜誌
東京市京橋區銀座西五丁目二 東京興業商會雜誌部 電話銀座一三一五番 振替東京七一七五六番

旗 カメヤ旗店
幟幕 宣傳旗 會旗 優勝旗 校旗 萬國旗 國旗
京城府黃金町五丁目七番 電話本局一五八五番 振替京城一四三八四番

家庭

산 百 백 子 자 千 천 孫 손 圖 도

백자천손이란말이 잇기는하나다만 찰어지간한일입니다ー금변 칠십백살된「엘렌·인콜라ー」할미국로인이 잇습니다(사진중앙)이 로인에게는 따님이 몰 아드님이 셋(그중하나는 아직장가안드려고인데 모도 시집가고 장가가서 나온아이와 손자가 적으티 대가족주의(大家族主義)로첨부 한집에서산다면 한끼먹을밥도 섬으로 지어야할판이겟습니다 사진은「인크라ー」씨의 칠십사회 생일날 모혀서 백힌기념사진입니다。

백자천손도

자녀서울보내실때 하숙을잘골르십쇼

시욷니낭이란말도잇지안습니까

안전하기는기숙사친척집

이월도 이제는 다가고 새봄삼월 봄바람이 가비얍게 불어옵니다 그리하야신생하는 봄빛과 아울러 희망의 즐거움을다고 청소년이 부급상경(負笈上京)하게될때가 되엿습니다

×

교육긔관이 전조선 적으로 완비되지 못하고 경성에만 집중된관계로 보통학교를 졸업하거나 고등보통학교를 졸업한학생은누구나 경성으로 올라와 각기희망하는학교에 지망하게됩니다

×

그리하여 벌서부터

상경하는 생도들이 연일답지하는 현상인데 이들은 과연어떠 처소에서 어떠케 거처를해야 할것을 미리 알어두서야합니다。

×

치게 경성에 오는생도들은 하숙을 잘정하여야 합니다 웨나하면 하숙을 잘정하지못하면나 어린 생도들이 길은 잘못들기쉬운때문입니다。

×

서울에는 식판서 올라오는사람들은 속여가지고 버려먹고사는사람들이

만키때문에 그런곳에 잘못하여 들게되면 잇는돈도 다빼앗기고도 생도의 장래도 그리치게 됩니다 돈만빼앗기어도 원통한일인데 붕경만리(鵬程萬里) 학해(學海)에 돗을달고 희망만흔 압길을거려가기도전에 타락된다면이가치 억울할일이 어데잇겟습니가。

그러면 어떠케해야 이런일을 당하지 안게될가?

되도록은 아는학생이나 아는선배(先輩)차저가서

그생도를 부탁하십시오그려

나마일그래케하시는분이 업는경우에는단어떠한하숙을 정해노코 그주위를한번 살펴보십시오 그러고 잇습직한곳이면 거기다잘맛겨두고 그러치못하거든 다른곳으로 옮기십시오

×

시험을때까지는 그러케해서어떠케 지내시지만 만일 어느학교에 입학이되거든 남학생이면 학교선생에게 부탁을 해가지고 공부잘하는상급생이잇는 하숙에 가치두어 공부하는

분위기속에서 공부를 하는것을 알도록해주십시요 시골학생이란 대개가 공부를 조직적으로 하는데 훈련이잘되지 못하엿스므로 처음부터 공부하는법을 알려주도록하서야 합니다 그러치안흐면 공부안하고 돌아다니는 생도가만흔 서울에서는 깍딱잘못하면 그만 전정을 그릇치게되기 쉬웁니다。

처음 이상년동안 어떠케노흐면 그후부터는 안심이 되는것이니까 처음에숙소를잘

정해두어야 합니다

학교에 기숙사가 잇스면 선생이감독도 하고 또 또 사귀가잇스니깐 안심되지만 서울에잇는중등학교중에 긔숙사잇는 학교가 극히적음으로 되도록 처음에하숙을잘선택하도록 하십시오

그리고 만일 여학생이면 긔숙사에 너허두는것이 절대로필요합니다 긔숙사는 외출도 자유롭지 못하고 또선생이감독하므로 위험도적을뿐더러 집단적생활을 하기때문에 동무들과곳사괴여 향수(鄕愁)도곳이저지고

학생생활에익어지게됨으로 매우 조흡니다 여하간신학기가 임박한 이때 여러부형은 특히 이에 주의해주십시오

과실껍질로 맨든모자

부이네모자에는 가죽으로맨든것도잇고 헝로맨든것도잇고 비단으로맨든것도잇지만 멕시코라는나라 오쿠사카지방에서는 실과껍질로도맨들어도쓴다고합니다。

그지방에는 괴상한 실과가잇서서 그실과를반쪽에내면 꼭모자삼아머리에 쓰기조흡니다。그런데 이모자실과는 음식그릇으로도 쓰인답니다 밥이나 국을 담아서 석먹고나서는머리우에다시쓰고 내다녀도조흔뜻재미잇는모자올시다。

내가본조선녀성 (一)

咸大勳

머리ㅅ말

흔히 조선녀성은 다른나라 녀성보다 여러가지로 뒤떠러젓단말을 듯습니다 미(美)로나 유체로나 또는 성격으로나 지식으로나 또는 활동에 잇서서나 정적(情的)인점에 잇서서나 여성이가진 여러가지점에 잇서서 모ー두 뒤떠러진다고를 합니다 과연 조선여성은 심창주렴(深窓珠簾)속에 오래 무처 잇기때문에 그것도 우리는 안일것입니다 그러나 나는 여긔서어느나라 어느민족의 녀성과 조선녀성을 비교하여 그우열을 론로하려는 의사만흔 아닙니다。

물론 그우열도 나는 비교하겟지만 그것보다도 조선녀성의 장점과단점을 들어서 몃마디 써보고저 합니다。

그러므로 나는 여긔에 제목과가치 커ー단 주제미터 쓰려는것이 안이오 녀성이 가질바 그 근본적태도를 선뎡히 하여 어떠케하면 조선의 여성은 좀더 명랑하고 좀더 행복스럽게 살수 잇슬가 하는것을 말하려그 합니다。그러므로엘렌케이라든지『쿨론타이』등 제녀사의 명론탁설을 여긔에 소개비판할것도업고 또 엽세자철학쇼ー펜하우엘의 녀성관도 여긔꺼집어울것이 안됩니다。

▲남성과녀성

원래부터 남성과 녀성은 선적으로 구별이 되여잇습니다。이성적구별은 조물주(?)가 다시 인간을 창조하기전에는 영구히 구별되여 잇슬것입니다。그러므로 아ー모리 남녀의완전한 평등이 업서진다해도 아ー니 녀성이 지배를 하고남성이 지배를 당하는 세상이 된다 하여도 이구별(차별이안입)만은 업서지지 안흘것입니다、이런 성적구별은 결국에 잇서서 남녀의 할임무를 달리하는것입니다 적어도 정상적인 사회와 정상적인 가정이라면 남녀가 할그임무는 어니때나 구별되여 잇슬것입니다 그러나요즈음에 조선녀성은 이것을 근본적으로 이지버리고 행동하기때문에 왕왕가정의 풍파가일고 백년을 긔약한그결혼이 리혼의 비극으로 변하는일이 만습니다 그러므로 녀자는 어데까지녀자다워야 한다는것입니다 그리고 녀자다운 표정과 말과동작을 해야 하는것입니다 이제이말을 혹은 반박하실 녀성이게신지도 몰으겟지오만 이것을증명하기위해서 최근싸베ー르녀성의 일례를들어서 말슴하려고합니다。

『녀성으로부터 우아(優雅)한녀성미가 살어지는것을 섭섭해하는사람들이 특히 남성중에 만타……남당원(男黨員)은 오히려 백분을발르기조하하는당원인 녀성과결혼하고십허하고 녀당원은 넥타이하나라도 주의해매는 비당원과 결혼하는 경향이 만허 간다……

ㅡ(게속)ㅡ

우리차지

어머니 빗방울이
떠러지우 비가 만
히 올것가튼데。
우산하구 우비、
아버지 갓다드리고
올께요 오는 길에
학교에들러 영순이
데리고 올까。

글쓴사람 (정 진 형)

交換台

뭇는말

잡지대금은밧고서 책은왜안보내오

작년칠월에계유출파사(癸酉出版社)로부터야담(野談)을발간한다는 광고를밧고서주시대금이십전과 송료사전을보내습니다。그후 두달이 지나도록 아모소식이 업기에 독촉편지를 하얏든바 아즉창간이못되얏슴으로 보내지못한다고 답장이왓습듸다。그러나또다시두어달이지내도 영보내주지를안하지안습니까? 재차독촉편지를하얏든이답장조차업고 구경삼차의독촉편지를 띄우지안햇겟습니까? 그제사벌서발송하얏든데 아즉도밧지못하얏는냐고 하고그러면 한권더발송하겟노라까지답장을하더니 이날이때까지책도보내지안코 대금도돌려보내주지를안습니다 거지동양준셈치고 내버려둘까하다가 귀보를통하야한번 그리유나믓고자합니다。

(慶北迎日郡興海面 中城洞鄭承俊)

대답

돈이십사전에 고소는과하오

정승준씨요? 영일금융조합(金融組合)에게신분이 아닙니까? 칠월이십칠일날정씨가 돈을부치엇스나 그때는아즉 잡지가 창간되지못하야책을 보내지못하얏다가 시월십일 창간호의 인쇄가끗나서시월 십사일로곳발송하얏습니다。그후책이안와다고 독촉장이여러차례오기로 다시책을보내엇더니 그대로반환이되고맙앗습니다。그런데 그정씨는 이십사전때문에 경찰서에다가 고소를하지안햇겟습니까? 그래서본정서로부터 장부조사까지해보앗스나 첫번발송한것도 분명하고또재차발송햇다가 반환된것도 봉투를 뜻지안한채 그대로 두엇스니까 무슨일이 잇겟습니까? 본래 잡지가틈것은 흔우편의실수로 업서지는수도만습니다。그런것은 우리도엇지할수업는일입니다。그러나 그것을가지고 고소까지할것이야 무엇이잇습니까? 그정씨는참괴상한분이아닙니까? 우리는더의가 업는분이라고 생각합니다

(癸酉出版社事務員)

레코드를通하야 心境을말하는安基永

아ー누가내맘을아느냐

가는이의마음

지난해사월 꼿피는 조선의 봄을 등지고 연애의 방랑、길을 떠난 테너ー 안긔영(安基永)씨와 쏘프래노 김현순(金顯順)양은 그후 북평으로 사랑의 보금자리를 정하고 멀리망향의 그리운 꿈속에 날을보내다가 다시 동양의 꼿도시 상해로 그 보금자리를 옴기고 지내이게되엇섯는데 그들이 떠나간다음 조선안에는 일시여러가지로 물의도 만헛지만 사랑이 사랑인지라 그들의 순정에 세상인심도 이제는 다살어진 오늘 그들의 새소식이다시 강남의 봄바람을 타고들리어와습니다。

×

그런데 그들은 작년 구월 상해에서 동경(東京)으로자리를 옴긴뒤 동경잇는 음악가·여러분의 도옴으로 음악연구를 하는일방 또 개인교수로 사랑의 아릿다운 동산속에서 한쌍 금사조가티 다란하게 지내이고잇다가 최근 조선이경영의 코레아데코ー드회사에 전속가수로 취직되여 생활상 안정을 어게되엿다 합니다。

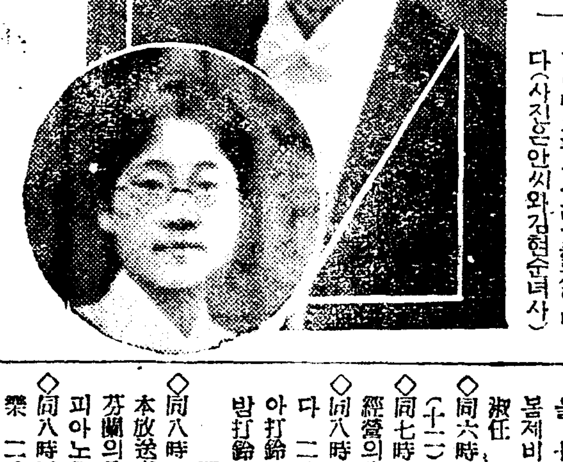

그런데 제일회취입은 안긔영씨 작사 작곡「오ー인」라나의마음을 누가아느냐」라는방랑의 애타는심정을 표현한 곡목으로 안씨자신이 그것을 불르고 그의애처김현순녀사는 피아노로반주하여 사랑으로모혀진 그들의 예술은 다시금사랑속에 피여지게되엿다합니다

그리고 또한곡은 김현순녀사의 친우 모윤숙(毛允淑)녀사가 지은『가는이의설음』을 안씨가 작곡하여불럿다하니머지안허그들의노래가이땅의팬들을울리게할것입니다(사진은안씨와김현순녀사)

라디오

二月二十六日(火曜)

◇午後六時하ー모니가五重奏 一、普成高普校歌 李東坡編曲 二、스파닛쉬·세레나ー드…비제作曲 三、퍼ー큰·브렐리안트…모뢰作曲 四、金婚式…李東坡編曲 五、天使의小夜曲…브라가作曲 六、아메리카의巡邏兵…미ー창作曲 七、오리엔탈·단스…李東坡編曲 普成高普하ー모니카밴드

同六時二五分 算術復習講座(十) 李俊興

◇同七時三〇分 農村講座 農家經營의改善(二) 京農敎諭 金雄珏

◇同八時 唱劇調 一、短歌 二、唱劇調 春香歌 朴綠珠 鼓手 韓成俊

◇同八時三〇分 (東)新樂器네오베히슈타인과첼로獨奏 一、樂器의構造와演奏法說明 吉原規 二、네오베히슈타인獨奏 (가)夜想曲 (나)天演스트리行進曲과共樂奏曲…吉原規作曲 吉原規 三、첼로獨奏 (가)어머님이가르켜주신노래·드보르작作曲…네오베히스타인伴奏吉原規 小澤弘 四、네오베히슈타인獨奏 (가)장은行者 드뷰사作曲…(나)짜즈…吉原規作曲 吉原規

◇同九時五分 京畿歌謠 一、時調와男唱지름 二、제비歌 三、博物歌 四、달거리 趙牧丹 李竹葉

二月二十七日(水曜)

午後〇時五分 西道歌謠 一、놀양 二、四巨里 三、中巨里 四、京山타령 五、긴난봉가 六、자진난봉가 金瀅葆 任彩鳳

同 二時〇分 家庭講座(二) 朴承浩

◇同六時 童話 막동이의설날 金泰哲

◇同六時二五分 國語復習講座(八) 田川孝姬

◇同七時三〇分 農村講座 農家經營의改善(三) 京農敎諭金雄珏

◇八時 映畵主題歌 一、라모나 二、나에게로도라오 三、개롤이나의님 四、내사랑 五、나의푸른하날…도날드슨作曲 崔淑秀 伴奏京城맨돌린밴드

◇同八時三〇分 漫談 金茂善

◇同九時 音律 樂山會員 玄琴 趙美淳 洋琴 金相淳 奚琴 閔完植 大笒 金永根 細笛 高載德

二月二十八日(木曜)

◇午後〇時五分 映畵이야기 크라스티나女王 徐相弼 普樂伴奏

◇同二時 家庭講座(一)

◇同六時 童謠 金永愛 의봄 一、齊唱 고향 二、獨唱 목장의저녁 三、齊唱 형제 四、獨唱 봄 五、同 형제별 六、齊唱 방울 七、獨唱 강아지래요 八、봄제비 靑鳥會會員 伴奏 洪淑任

◇同六時二五分 算術復習講座(十一) 李俊興

◇同七時三〇分 農村講座 農家經營의改善(四) 金雄珏

◇同八時 西道歌謠 一、갈가보다 二、도라지打鈴 三、新방아打鈴 四、둥게타령 五、군밤打鈴 六、山念佛 閔亨植 尹蓮花

◇同八時二〇分(東) 管絃樂 日本放送交響樂團 指揮藤原正雄 芬蘭의音樂 獨唱渡邊시ー리ー 피아노伴奏 田代愛子

◇同八時五〇分 歌詞 一、길軍樂 二、白鷗詞 申花仙 李月色 大笒金永根

◇同九時一五分 流行歌(레코ー드演奏)

第一放送

◇午後零時五分 新講談

◇同二時 家庭講座

◇同六時 童話

◇同七時三〇分 (大)講演

◇同八時 (名)地唄

◇同八時二〇分 (東)管絃樂

◇同八時五〇分 (東)浪花節

曆

二月廿七日 (水) 舊正月(小)二十四日 甲戌·火·參·成

▼立春五日(舊正月二日)

▼雨水十九日(舊正月十六日)

春風 (14)

夕影 作、畵

상여의뒤를 따르는사람은 안ㅅ상제인 영옥이와 복제인 영옥이의 외삼촌과 아래ㅅ방학생 두사람 그리고ㅡ복덕방 영감뿐이엿다 영옥은삿갓가마를 타고 그냥어지는 상여뒤를 따라거러간다

동리집 녀편네들은 가엽시된 영옥이의 신세를 생각함인지문밧게서또는 문안에서 이상여를 바라보고 직거리고들 잇섯다 상여는큰길을 나와남대문통으로룡산으로 요령소리와함께 꺼불거리고간다

상여가이태원으로 드러스자산길ㅅ잡어드럿다

이윽안 상두꾼들의 술튀정도 메번 잇섯스나 이가엽슨 녀상제를동정 하엿는지 그러케 악다구니판을버리지는안엇다

영옥은 삿갓가마에 드러안섯스나 아무런생도나지안코 정신빠진사람가티찰찰흐르는 눈물을

씨슬랴고도아니하엿다

입이 복덕방영감이 삭을주어보낸 일꾼은 벌서 개토를다ー해놋코 이흙의 주인을기다리고 잇섯다

상여는 산위지만 평평한땅을 골라나려노핫다 그리고 상여에서땅바닥에운구하엿다

영옥은 사방을둘러보앗다 북으로는올망졸망한 산기슭이보히고 그뒤로 삼각산이하날에솟히소사잇섯다 이것들이 봄아지랑이에 희미하게나타나잇섯다 남으로는 관악산이무슨큰즘승가티드러누어잇고 그압흐로 와서는 한강이흐르고잇다

어머니는 당신의누으실곳이이어된지나아시고 도라가섯나ㅡ

영옥은다시금 설음이복밧첫다 지금까지 소리를내여 울지못하든 그우름을 울기시작하엿다。그의외삼촌도 킥킥거리고 늣기는것이다 복덕방영감도 소매짜락으로눈물씻고 학생들은 도라섯다

영구는 땅으로드러간다 맛친도맛친가치 관은 무덤에 개로한창팽에 꼭마젓다

관우헤 명정을덥자 그우헤는 붉은흙이 덥히기시작한다 영옥의우름은 더눕하젓다

흙이덥히자 일꾼들은 그위를 발로밟어다진다 다진우에는 회를개여 덥흔후 흙손질을하엿다

영옥의외삼촌은 손후랑으로 그우혜한분으로 글씨를쓴다

김해김씨、경혜지구 라고써다 그글씨우에 탄말(석탄가루)을뿌려글씨를메우고는 다시흙을덥는다 일꾼들은 이다음일은 상제가안보는법이니 어서가라고 재촉이다

흙을덥는것을 두드니 영옥의 설음은 어듸로갓는지 다만 사람이란는게죽으면그만 이라는생각이나고 자긔의어머니와는 아조아모관게가 업는것이되고만것을 깨다게되엿다 그래서 그는 우려도우려도 다시오지안늘 어머니임을깨다럿다

슬픔이지나가니 그의게는 암담한압길만이보혓다

ㅏ어떠케하나ㅡ

그는 어머니의 죽엄보담도자긔의압길이 더중대한 일인것을 깨다럿다

외삼촌은이번에도 공동묘지를 쓰게되엿스니 영옥이아버지와 한장을못해다고 중얼부얼한탄이다

영옥이는 이왕 온길이니 아버니 분상에도가보자고하야 외삼촌과가티 산기슭을더올라갓다 그래서 그분상압헤서 두사람이절을하고 나려왓슬때는 벌서 어머니의 분상이바아지어떠논것가티 다ー덥혀잇섯다

잔듸를그우헤덥는것을 보고서 영옥이는 삿갓가마를 다시타고 학생두사람은 영옥이외삼촌이돈을주어 전차를 타게하고는 그는 영옥이의 삿갓가마를 따라드러왓다

집에드러오니 집안은 휭뎅그레ー하고 방안에는어머니가입고 나드리나가시든 덧저고리가 기둥에매달려잇섯다 담뱃대 타구 한번신어보신 버선짝

아ー 나는 고아루구나ー

영옥은 상복을벗자도안코 그대로업드려운다 외삼촌이말려도 운다 그는 울대로울고낫다 이러안지니 임이 전등이드러와다

식모가 밥상을드리니 영옥은 그대로 보고만잇다가 내여보냇다

자긔압헤 나타나는 이압날의 자긔를보앗다

ㅣ이제내가어떠케될것인가ㅣ

누구는 어찌되고 누구는 또 어찌되고 어재까지도 그애들과 자긔와는 절벽이가린것가탯스나 자긔도텁지안케될가영옥은왼밤 참경에 들지안은 압날에 그러한 동안 잠을이루지못하고새엿다

在東京朝鮮音樂家總動員으로

朝鮮樂界初有의 이盛事
故土訪問巡廻音樂會
六月中新綠의 朝鮮의 主要都市에서 開催
本社主催 在東京朝鮮音樂家協會後援

멀리 현해탄을 건너 동경에서 남다른 리상과 포부를 가지고 음악(音樂) 연구에 몰두하고 잇든 조선의 남녀음악 학도들은 작년륙월에 재동경음악가협회(東京音樂家協會)를 조직하고 집단적으로 음악문화수립을 위하여 노력하고 잇든바 이번에 그 연구발표의 첫거름으로 고토방문을 계획하게 되엿다 이에 본사에서는 이일해을마자 래륙월중에 본사주최로 경성 평양 대구의 삼대도시에서 고토방문음악회를 개최하게 되엿다 시일그타상세는 추후발표하겟거니와 전조선의 음악팬은 모두쌍수를들어 이 뜻깊은향토방문 연주회의 장거를 기리 마지해주기바란다

조선의음악인이 동경에서나구라파에서 명성을날리고 잇슨지 오래나 아즉 우리들로서는면분밧게는 대해보지못햇고 그남어지 동경이나구라파악단에데뷔ー한천재음악가의 소식조차 자조드를수업섯다

조선은 예술이나기타 각방면에인재를 여러가지로 무시하야 널 인물들을찾지안헛스니 우리가먼저구라파나 동경등지의 악단에서 임이 큰쎈세의손님이르킨이들의 새소식을 전하는동시에 이들을 초빙하야 우리악단의 회시긔적 큰충동을주랴는바이다

음악을모르는자 음악을도외시하여도 음악이우리들 생활과우리들의미래에 주는영향이큼을깨다라야할것이요 여긔서 우리들의맥박을 뛰게우리의 정서를돕히발양하지안으면안될줄안다

여긔서 본사에서는 재동경조선 음악가협회(在東京朝鮮音樂家協會)와임의 상의한바 잇서 금년륙월 중에재동경 천재음악가 삼십명을초빙하야 고토방문음악회(故土訪問音樂會)를개최하기로되엿다 이것이 우리악단의경사일뿐만아니라 본사주최의 전조선음악가경연대회(全朝鮮音樂家競演大會)개최전에 성사로서일반의긔대가 클줄밋는바이다

동경에서 여러해를 고학으로성공하야 지금은전일본악단의에해서가지 데뷔ー한신진음악가를동경악단에서 한큰경이가된이들의총출동으로 삼십녕이라는 큰음악부대가고토의 찬란한 신록의 전야의화성을 이르키리니이 장거가 매년에거행될것이다

출연인물은 일반이 의외로생각하야 깜작놀랄이도잇스러니와어듸서 저런천재가 출현되엿나하고 격찬할분도 잇슬줄밋는바 남녀성악의 바이올린 피아노 삼십명의대합창등일로 조선악단유사이래 천지를경동케할음악이겟으니 방금 그분들은 고토방문에 깃버뛰는마음으로 맹렬주야로 연주준비를하는중임으로우리는손꼽아 찬란할그날을기다릴것이다

이들의가들의 개인소개와 아울러 그들의 동경악단에서의 놀람만한 그지위, 평판(고심담)을 세당을 압호로 말슴하겟고 장소와 시일과 제반것도 추후발표하라고한다

우리들의實力을 보아줍시사고할뿐
먼저朝鮮日報社에 感謝합니다
在東京朝鮮音樂家協會常務 朴榮根氏談

우리협회(協會)는 작년륙월에 창립되엿는데 그동긔는이럿슴니다 현재동경에서음악을공부하는동무들이 백여명이나됩니다 그러나사십년전까지는 음악가로써전일본악단에 자랑할만한사람는김문보씨뿐이엿시만 현재는신진으로저일본악단에서 활약하고잇는 동무들도 만허지만지 여러가지난관이부닥치게됩니다 례하면한 연주가 가우수한실력을 가지고잇스면서도 『리싸이탈』하나자유로 가지게 되지안슴니다 그래서모힘의힘으로 개인의 실력을충분히발휘할긔회를 만들며한거름나아가 우리악단의발전에도 협력하여야겟다는 의도에서 나오게된것이올시다 그리하야그동안동경에서 회원(會員)자신의 연구회와 리재동포 구제음악회(罹災同胞救濟音樂會)등을 해나왓스며 차차로 새게획을 진행하고잇는대 이번우리협회에서 한거름나아가 동경에서 우리의실력을발휘하기위하야 오월에동경악단(東京樂壇)에 데뷰ー를하고 곳륙월에는 그리든 고토(故土)를 방문케되엿슴니다 이긔회에 우리는고토악단(樂壇)의여러선배를 차저뵈옵고만히 배우며의견을 교환하여 압날의우리악단의향상과 발전에미력이나마 협력코저하는것이외다 다행히 조선일보사에서 우리회의 의도(意圖)를 찬성하시고 주최까지하여주시니다만 감격하여 마지안는동시에 오직중대한 책임을다하는데 힘쓸따름이올시다

憂鬱·明朗·나
嚴興燮

◇……나는 〃明朗孃〃에게 失戀을 當한사람中의하나다。 明朗孃은 現代人에게 秋波를 던지는 賣笑婦의 一典型으로서 또렷한存在를가진者다。 明朗孃을 戀慕못하는 나는 입이 모던뽀이가 될수업슬것이다 모던뽀이가 되지못한게 그다지後悔되는것은 업지만 한번만이라도 低히짧은 一瞬間만이라도 날들이 享樂할수잇는 明朗孃과의 接觸을 가저보고는싶다。 나는 二十餘年前의 小學時代로부터 내가조와하는 明朗孃을 기피한다 明朗孃을 나는실혀햇고 避해버렷다。 나에게는 그때부터憂鬱孃이따러단엿다, 어느듯에나는나를따러오는憂鬱孃을사랑하고 말엇다。

◇憂鬱孃을 사랑하는 나에게어듸서 흰겨나왓는지 現代의明朗孃은감금 秋波던지여 나를誘惑하려한다 나는 나도 모르는사이에 非常한習慣하나를배웟다。 나는 街頭에서나 電車속에서나 나와비슷한年齡의 젊은사람이면 그가누구이든勿論하고그의 얼골의表情과 그의體驅를거의 無意識的으로 살혀보는버릇이 그것이다 그들은 언제나 나보다 훨신肥大한體驅와健强을가지고 잇는것가혓다 그리고 언제나明朗孃과의享樂에 싸여잇는것갓햇다 빵조각을 빼셔물고 電車레ー루를 달음치는 개(犬)의 수염에도 기왓장우에 봄(春)을 색이는 고양이의 발톱에도 〃明朗孃〃은 언제나 잡자고 잇다。 憂鬱을 사랑하는나! 안니憂鬱에서 征服당한나、나는 機會만잇스면 이憂鬱과離婚해바리고십지안은배도 아이다。 면면 친구들은 나의얼골에서 이憂鬱을 除去식히려고 못마시는 술을사낸다、 그러나 憂鬱孃은 임이 나에게沈默과 센틔를 孕胎식히고말엇다。

孕胎는 발서 初期가 안임으로 몃잔의 술盞으론 그것들이 隕胎되기는 姑搭하고 오히려 副作用을 일으키여 더한층 憂鬱의 本質을 發作식혀준다。 나는 친구의 권하는 술잔을 잡음으로서 늣겨야할 明朗한 氣分을 도로혀 憂鬱에 빼앗기고 말게됨으로 서투른 親故에겐 誤解를 살적이 한두번이아니다。

◇……내體質이 多量의알콜을 吸收할만한 抵抗力을가젓다면나는 아마 沈默과센틔를 隕胎식히고 憂鬱孃과 임이離婚해버렷을도 오래엿슬것이다 나는 감금 나의體質이 알콜에抵抗力이업슴을 悲觀할때가업지안타

어려케 말하고보면 어느意味로나는 明朗孃을차즈려하는사람이요 明朗孃을憧憬하는사람이 아닌게 안이라 十年前의나는 고도볼수잇슬것이다 『똥장』이라는 綽號를 듯든 相當한 肥大漢이엿다 그러든 내가 아모病도업시 어느틈에 모그럴만한理由도업시 『未奈公』이되여버렷나 未奈처름 저윽이 寒心한 感慨 실호매 만이 내가 술을 싹ー늘하게 굴 결칠뿐이다。 내가『똥장』이라는綽號를들을때는 나는少年時代의 戀人憂鬱을 짓밟고 明朗孃과 戀愛하려 햇슬때다 그리하야나는 그와 理想主義의 睡憂宇에서 유토피아를 꿈꾸엇스며 『未來는 내것』이라는 資格로大膽한 野望의 英雄的 겁씨를 서『希望』의술을마시엿다 그때의 나는 確實히 明朗孃과의 戀愛가 크라이막스에 到達하엿섯든 모양이다。

◇……그러나나는 어느틈에 『現實』이라가시덩굴속을 愛人〃明朗〃과 新婚旅行할수업슴을깨달엇다。 나는다시 옛날의愛人憂鬱이 그리웟다。 그리하야 나는 가시덩굴의 暗室우에서 沈默으로 그를 마지하엿든것이다。 생각하면 지내간 젊은時節의 한토막의 明朗孃과의 記錄은 追憶할必要도 업는꿈이엿다。 明朗孃이며 너는 久遠의賣笑婦엿슬뿐이엿다。

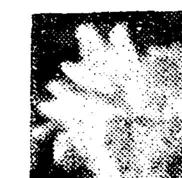

史上에나타난 藝術家의群像 (13)
湖岩

東國山水宗書 인鄭歚

鄭 齋의雅號는 謙齋니 肅宗二年丙辰(西紀一六七六)에 誕生하야英祖三十五年乙卯(西紀一七五九)에 九十四歲로 逝去하엿다 鄭歚以前에도 李澄(虛舟)、 金明國(蓮潭)、尹斗緖(恭齋)가튼 巨匠이잇고 鄭歚과 거의同時代 名家가 잇다 또는조금뒤저 儒流畵家로 姜世晃(豹菴)이 잇고 奇人畵家로 崔北(毫生館)이 잇스며 또 말(馬)잘그리든 尹德熙(駱西)와 고양이(猫)잘그리든 卞相璧(和齋)이 잇다 그러나 仁祖以來 英祖末葉까지 무릇一百四五十年동안에 잇서서山水에 長할뿐이 아니라 더욱朝鮮眞景의 描寫에 能하야 東國山水의 畵宗으로 推稱하는이는謙齋鄭歚이다。

그의 그린山水中에 朴淵瀑三釜淵瀑 밋金剛十二瀑이잇섯는바 筆力이 가장雄健하야 紙上飛沫이 噴射하는듯 觀者로하여금 凜然히 물러가게하는感이 생기게하엿다

謙齋는 家勢가 貧寒하고 老親이 잇슴으로 그림을 唯一의 資本으로 圖畵署에 드러가 斗祿을 퍼할새 벼슬이 縣監에이르럿스며 少時부터 그림을 잘하엿스나 晩年에 가서 더욱精妙하여젓다 圖記에 갈우되 謙齋老人이 山水를 잘그려 年이八十餘에 筆力이 더욱神奇하다고 推稱하엿다 謙齋는 觀我齋와 沈師正(玄齋)과 함께當代畵壇의

三
齋로稱하엿지만 趙榮祏은 謙齋나 玄齋에미치지 못한다或은 謙齋玄齋를 稱하야 二齋라하며 謙玄이라하나 申紫霞는일측 이二齋에對하야 評하되『玄齋는 擬古而自運이不足하고謙齋는 自運而擬古하니 並臻其妙라 二家優劣이 如此하니라』이것을보면 玄齋가 謙齋의 勁敵이나 오히려 謙齋에게 一籌를 讓하지안홀수 업다 謙齋는 山水의神髓를 深得한天才畵家니 中古以來 東國第一名家로 推稱함이 맛당하다。 謙齋의山水는 비록小幅에 그린것이라도 그의氣勢가 雄健活潑하고 譎奇嶙峋하야 變化莫測이엿스며 그畵名이 國中에 떨치니만치 그畵幅이거의

家
蔵戶蓄하게되엇다 그는東國의眞景을 善描하엿슴으로 朝鮮에와서 山水의實物을 目睹하게된 中國人士는 謙齋의畵가 神品임에놀라엿다하거니와 世人이 謙齋의作品을 볼때누구나모다 至寶로 珍貴히하지마는 그것이 謙齋血汗의 結晶임을 아는이는 매우 드믈다 謙齋의胸中에 어리운 瀟灑한 理能의想이 筆端에 저절로 發露하야 山水의畵가 되것이 아니라 謙齋는 刻苦精勵하야 八十餘歲된 老翁으로 오히려 數重의眼鏡을 쓰고 以夜繼日하야 燭下에서 細畵를 그리엿는데 毫末도 差錯이 업섯다고 한다 이로 보면 그의精力도 絶倫하거니와 精力보다도 努力이 非常하엿슴을 알것이다 여기서 一人은 謙齋의

努
力속에서 大成하게된實例를 또하나 차저보자 謙齋의 그림이 書畵徵에 나타난것으로도 松下問師圖가잇고 靑山宿鹽圖가잇고 부채(扇)에그린金剛山圖가 잇고 其他山水圖四幅과 四時圖八幅과 大隱巖圖等이 잇다 오늘날까지 流傳하는 謙齋作品이 적지아니하나李王家博物館에 現存한 廬山瀑圖와 朴在約氏의 所有한 廬山草堂圖는 結構의雄大와 墨色의蒼潤으로써 勝하며 總督府博物館에 所藏한 立巖圖는蒼勁한風骨을 表示한다고 朝鮮美術史에推稱하엿다 다만謙齋의年齡에 對하야 一說에는

八
十餘歲라고하나 그러면 上述한 九十四歲와 差異가 난다 어느說이 올흔지 모르겟다。

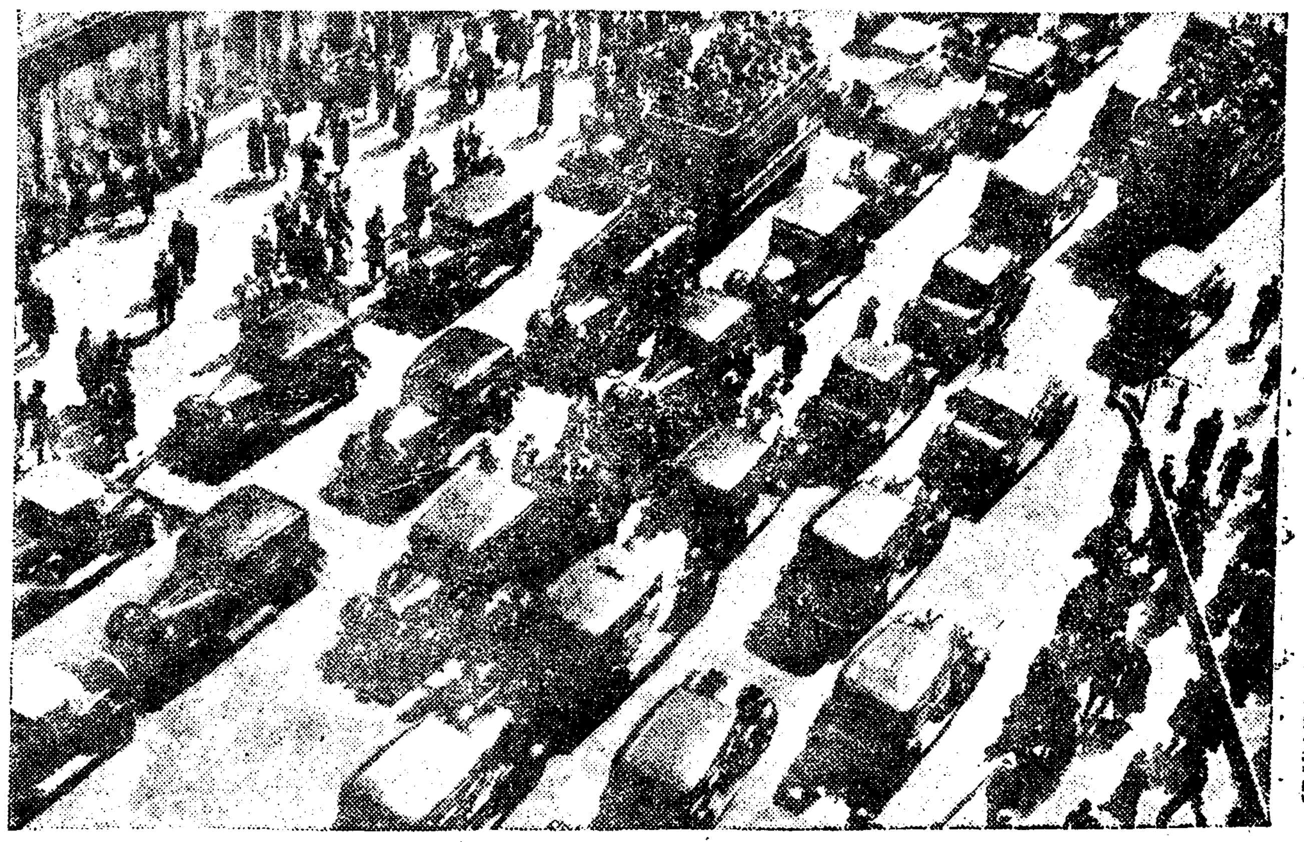

自働車沙汰난米國
三人에 한台식이라는 米國의 自働車는 勞働者에게도 自家用車가잇다 더구나 뉴ー욕ー가튼데는 寫眞과가티 늘ー自働車가 長蛇의陣을이룬다고

오늘의智識
產兒調節思想의
過去와現在와將來 (四)
城大醫學部病理室 李在崐

말사스에起源하야新맬사스主義로轉向한

產兒
調節思想은 近代에 와서는優生學的民族衛生的知見에서 人口調節思潮와合流하고잇다 新맬사스主義運動은 全般的으로 產兒를制限하야 人口過剩의 害毒을 防止하고저함에잇고 優生學的運動은 選擇的出產을 制限함으로서 種族의劣等分子를 除去함에잇다。前者는 人口量의問題를主眼으로하고 後者는 種族質의問題에 重點을두는것이다。故로兩者는 本質的으로 달른運動이다。十九世紀初에發生한 新맬사스主義와 二十世紀에發達한優生學이 現今에와서 廣意味의產兒調節運動의指導原理에 合成하고잇는것은 興味잇는問題이다。

人口
와食糧과의 關係라는理論이新맬사스主義로轉化하야 社會運動으로發達하고 따ー윈氏의進化論發生의 機緣을맨든것이다 이進化論이 遺傳의研究를促하야 優生學을낫코 그래서一源泉을發한 二個分流가產兒制限運動에와서 合流하게된것이다人口論은 임이

古典
에屬하나 그것이科學과社會에 밋치는影響이 莫大한것이다 優生學의基礎는 멘델의 實驗的觀察과 골톤의 統計的觀察에 依하야 建築된것인대 其後優生學에 關한學術的知見이 豐富하야저서 그生物學的 重要性을 認識하게된것이다。이優生學的 知見을根據로하야 社會에 害毒을 주는惡質者의 子孫產出을 防止하고社會構成分子로서 不良한者를 減하며 優秀한者만을 增殖시키여 民族乃至人類의 素質向上을 圖謀함이 優生運動或은 民族衛生運動의目的이다 新맬사스主義의 產兒制限은 一時的任意的이고 優生運動의 產兒調節은 特殊的强制的이다

指導機關은 英國에優生協會、獨逸에民衆衛生協會、米國에優生協會가잇고 露西亞에民族衛生研究會라는것이잇다는等 各國에서 모다優生學研究또는 其實際化에努力하고잇다 日本에서는 永川博士를 中心으로 昭和

五年
에民族衛生學會雜誌가 創刊되엿스며 優生學이誕生하얏고 其他日本衛生學會이니또는 優生運動協會라는것이잇다 가장顯著한 進步를보이고잇는곳은 北亞米利加인대 一千九百七年에 인데이안아洲에서 斷種法을 制定한後 一千九百七年까지各洲의 洲立病院서 斷種手術을 한者가 總數八千五百十五名에나 達한다하는대 男子가四千五百十七人이고 女子가三千九百九十八名이라한다 其他 私立病院에서 施術을 받은者도 적지안흔者가잇다

產兒
調節을 廣義에서 解釋하면 其方法에는 妊娠防止로 하야 產兒를 制限하는方法과 임이 妊娠中의것을 또는産出된者를 죽이는方法이잇다 現在產兒調節이라하면 勿論前者를 意味한다 今日施行되고잇는防止法에도 여러가지가 存在하나 其中重要한것의名稱만을 紹介하면 第一로 避妊器를 使用하는法이잇는데 이것에도 여러가지 子宮캡 子宮頸管閉塞器等이잇고 第二、藥物類劑를使用하는法 第三、洗滌法 第四、抑制的方法 第五、手術的法 第六、X光線照射法 第七、生物學的方法 等이普通使用되고잇다

附=1、產兒調節施行을 反對하는者의 意見 新맬사스主義는 快樂만을 追求하고 義務를 避하고저하는 享樂主義라고主唱하는者 2、產兒調節의 一般化는 風紀頹廢를 招來한다고 非難하는者 3、人口減少를 招來하야 種族滅少를 惹起한다고 憤慨하는者 等이잇다

結論
(1) 本人은 여기서 反對論說에 對한 本人의 希望과 生覺의 一端을 紹介하야 賢明한 諸氏의 教示를 받고저한다 (2) 產兒調節實施를 마땅히 優生學的見地에서 또救貧과女性解放이라는 意味에서 一部人士에게限하야 반다시 不遠한 將來에 實現되기를 希望하는바이다

톨베이여! 나, 그대를사랑하고 그대도한 나를 사랑하나니 그대가 孕胎식힌 『沈默』으로하여 공 偉大한아들을 낫(産)케해주소서。

海外뉴ー스
(二月二十四日)

藝術家의氏名을 正確히發表하라
이·칼렌빠하氏는 數年來苦心한 쉬카고藝術研究所의 죠ー지·끄레 藝術家氏名辭典이라고 할만한것을 完成하엿다 이辭典은 포켓트型으로 著名藝術家十五百名의 誕生日, 國籍及流派를 詳細히記錄해잇슬뿐이아니라 그氏名의正確한 發音까지記入해잇다 米國가튼데서는 아는체하고 著名人의이름을 잘못부르는傾向이만흠으로, 이제부터는 그러케잘못불러가지고 웃음을살리는업어지고 上流有閑社會에서 대단히歡迎하고잇슴니다

二萬年後新氷河時代
쿨니카ー博士의 推算이다

펜실바니아洲의마수·쿨니카ー博士의 推算에依하면 今後 二萬年後 世界에는 다시氷河時代를 現出하리라고한다 博士는左와가티 說明한다 二萬年後에는 地球의北部로부터 氷河가滿滿南下해서 뉴욕은勿論 大氷河아래에埋沒되여바리고말것이요 로젠젤스도北極의 荒凉狀態를보이게될것이다 世界의文化는 모다滅亡하고 어통의山頂만이 氷雪해서 地球의表面을더퍼버릴것이다 그러나 今後數千年동안은그러업이일어날리업슬것이다 그때까지 科學의힘으로 어떠한對策이 講究될것이다 何如튼 우리는 現在 新氷河時代로 一步一步 갓까워나가는폭이다

圍碁對局譜 (十)
◇本社主催◇
白 丁奎春
黑 中光 李命輝

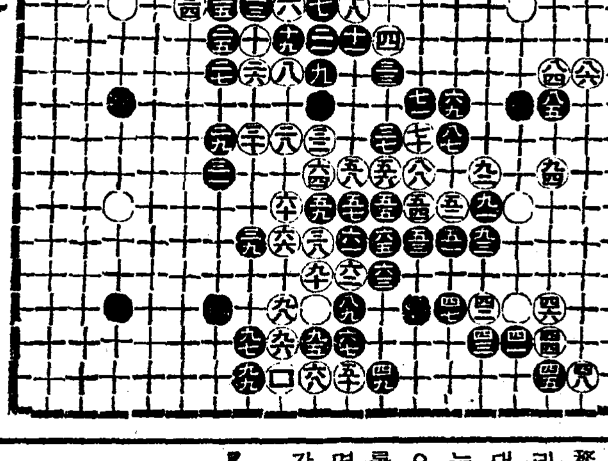

(●九二) 戊의十二 (○九三) 戊의十一 (●九四) 丙의十三
(●九五) 癸의十七 (○九六) 子의十七 (●九七) 丑의十七
(●九九) 丑의十八 (○一〇〇) 子의十六 子의十八
◇死點 (○六十一) 乙의

◇蔡鍾文氏評日 =黑이 戊의十三으로 白斷點을 僞하고 癸의十七로 衝進하야 丑의十七八로 白 右翼을 脅迫하니 白의 形勢十分 危急한지라 元是好手段이라 救出할 方策은 自在할것이다 黑이 子의十六으로 白後敗를 不及點이아인가 에는 當然하거늘 劫을 畏憚함은 斷않이 法方이

頭腦를버려주는
深酒―宿醉 睡眠不足과 ○事過度

神經衰弱과 히스테리ー 늘 머리가 무거운 분
必讀

나의頭腦攝生法
將棋十三世名人 關根金次郎 先生

全國各地를 踏破하야 東奔西走棋戰과 旅行으로 一貫한 나는 永年의無理가 影響되엇든지 요새往年의 元氣가衰弱하야저서 이것을깁피늣기게되얏다。 新進棋士諸君의 벗텅이旺盛한 戰鬪力特히 木村八段等의銳敏한 正確性을 볼때自己도 只今다시 한번以前의元氣를 回復하야서 힘것將棋를뒤보겟다고 生覺하얏스나 將바드라는 소리듯고 지고십지는 안튼라도 重要한머리가 忽然히 疲勞하야 마음대로안되든다。

그런데 最近에はれやか라藥이머리의 補强劑로서 甚히도 生覺하야다。 頭痛劑라면 只今까지의 大部分은 服用하얏으나 別로 感心할만한것이 업슴으로 그다지 興味도 못가젓더니마 리에 榮養를주워서疲勞를原因부터 治療식힌다、하는點이 마음에 들어서熱心으로 服用하얏다、서보쿠 意外로 아조썩머리가 서버서 벗하야서는 疲勞가안오다는 點을알고 자미날만큼 變化에豊富한 戰法이 떠올나온다、이것은 참조흔 藥이라고하야 그後每日잇지안코 服用하게되얏다 이藥만잇스면 엇전지老後의 紀念으로 精力것욧을 피게하도록하겟다는늣김이난다。

會를過飮한 翌日은누구라도 머리가 무겁고、웃썬웃썬압퍼서 食慾은 업고 解悶하기 짝이업다。 俗談에宿醉라 말하는 이런때엔 일에쪼기고、不眠症으로 睡眠不足時는 아무것도 하고십흔 力이업서젓으로 不愉快한것은 여러분이 임의經驗한바라生覺한다。 이것은 알콜의 毒과疲勞物質이 腦神經을 弱하게하고、中樞神經속에 머리아조疲勞하야잇는 證據로서 이런無理를繼續하거나、日常넘우過度한 生活을 하면 腦神經이 衰弱해지거나 머리가 무겁고 아모리 생각하야도 생각이 나지안는 不衛生的 生活은勿論일것이오 人間以上은 이러한 술자리를 避할수업는 경우도 잇습니다。 이런때에 몸을 가지시고 情緖적을 잇지마시고 머리의 疲勞를 풀게하시고

疲勞恢復과明腦에
『머리榮養劑』發明
胃腸을헐게한頭痛
鎭靜劑는벌서時代遲

頭痛과齒痛, 그外痛苦不快를隨伴한腦神經症狀에對하야 一時抑壓하는便利한頭痛藥(鎭靜劑)의類는只今까지도相當히多種類의市販이되야오고잇다。 그러나그런藥品과大部分神經痲痺로, 痛症을無理히抑壓하는藥이主劑로되야잇는關係上、胃腸障害의副作用이따라단인것으로늘게속服用한즉、胃腸內服이썩은생선의內臟가티腐爛된狀態로 重態의胃腸病을惹起식힐危險이不少하다。 더구나腦細胞의榮養缺乏도疲勞物質의影響이原因이되야잇는바 頭腦不爽는單只痲痺劑의 服用으로 그原因을除去할수는到底히不能한 症狀그것에는何等의效果도期待도할수업다。 頭腦劑라할지라도內服으로、알기쉽게말하면이런頭痛藥濫用은胃腸을過勞하는危險 이다。 그런胃腸을害할우려가만흔 頭痛鎭靜劑가時代는지낫고이제부터는 머리의榮養으로서 一般이自用하는것이 大勢다。

그 런대、今般日獨醫化學研究所에서創製한はれやか는從來의頭痛藥과는藥質부터달리한머리榮養劑이다。 疲勞回復과 明腦作用에 卓越함을認定밧고잇는 腦細胞의特殊榮養素ー獨逸明腦藥을主體로 하야 이것에健胃整腸藥을配合하얏는바 腦細胞를 强化하야 活動을促進하고 健壯한胃腸의 힘으로 서腦神經에로作用하야간다。

日 常食物中에서 아조적은榮養를 分配밧는만큼、榮養에주려여러가지故障을일으키腦도이러케하면 顯著히活潑

身 體가 衰弱하거나、病弱하더라도 곳榮養劑를쓰는 一般現代人이 腦榮養 이란것에對하야서는 全然考慮하지 안은것은 참으로 異常한일이나 (はれやか)의出現은 이缺點을 一般에게警告식히는 劃時代的發明藥이다。

日常머리를 使用하는 科學生은勿論、酒煙等 造成조로하는 腦細胞不足으로곤 頭痛、神經衰弱病患者의 頭痛으로苦惱하는 婦人의 痛萬 一本劑로 腦神經에 充分한榮養를 주워 疲勞回復에 努力하면 용당명랑快活한 정기운 氣分으로 그날그날을 活動할수가 잇슬것은 明若觀火의 事實이다

註附『はれやか』의 藥價는 粉末과錠劑와가티 三十錢、五十錢、一圓、二圓、三圓、五圓、全國各地藥店에잇슴 本舖는 東京銀座一ノ七日獨醫化學研究所(振替東京三〇〇四三番)

文献進呈
最新頭腦明快法
從來의 所謂頭痛鎭靜劑連用이 胃腸을害하야 如何한副作用이잇는지 아시든것이라生覺하나 다시腦組織과腦病狀을學理的으로 詳述한 小冊子(最新頭腦明快法)을進呈함 申込次第送呈함

東京銀座一ノ七日獨醫化學研究所

삼신산불사약이라고하는

靈藥 王元 겡오ー

◎유명하고큰 약국에만 이약이잇사오니 만일업거든 즉접 본사로주문하시오

◎支店代理店特約店을大募集

破天荒的大特典으로 特約店을 大募集하오니 누구시던지 規定書를請求하시오

삼신산불사약이라는감사장

체증과속병엔 겡오ー가제일

효력 최극상 최득등 최근에 전세계에 유명한 후에페에제도, 만히드럿고, 세계적대신발명한, 약제도 전보담만히더 느엇답니다

무병이장자요신의 무물이라니, 병이잇고는 전세계재산이다ー지기것 이라하야도 소용이업고 산해팔진미가 눈압헤태산갓티싸여잇서도 먹고십지안으니 위장병자의 일편생의 욕망은무엇보다도 빨리위장병이나어서 구미잇서음식을잘먹고 잘소화하야 건강한정신과 건강한육체로 활발스럽게 남과가타 활동하고십흔것밧게는 더바라는것이업스리라 입때까지 좃치못한 일시적이며효력업시좀듯거나 전연안히듯거나그러치안으면인이백히는 중독하는약을연복하여백방으로별별치료를다ー하여도특별한효력을못보아쓰리라 그런데 참신기한 최급속최고귀한 위장신약 겡오ー(KEnG.O)를 발명하엿다, 그효력의위대한 증거는답지하는 이감사장이증명하오니 잘보시와안심하시고 백방으로치료하여도 잘안되여곤난하는분은최후의 겡오ー를 일각이라도, 빨리쓰시와 인생의최대행복인 건강미를맛보시요, 이약은 남녀노소가 업고 유아간기에신효하니 가정상비약으로 두시는것이 우리위생상제일필요합니다

만일 약을 이삼일쓰시와 특이성의체질(特異性體質)로 병에안맛거나 광고와를리는 점이잇거나 마음에안맛거나 현저한 특효가업거든 약을 보내시요 청구하시는대로 하게습니다

주치효능

구미업고, 잘체하고, 내리지안는대, 만성위장가다루, 위괴양위산과다증신경성위약, 급성위장가다루, 식욕결핍증, 소화불량증, 위확장, 위아도니, 기타위장병에 특효합니다

약가

완고용 삼원
중증용 이원
경증용 일원

【송료】 대금인환삽십전 선금은 무료

구식말로 적, 괴, 주체, 식체, 육체, 냉체, 혈적, 화적이 제거제 거업서 집니다

發賣元 神崎神聖堂藥品 直輸入株式會社 (그전신성당약품부)

京城西大門電車停留場側 (五)

電話光化門三三四番 振替京城四九五〇番

004215

천하에이런감사장잇는약이또잇슴닛가?

위산 중독이

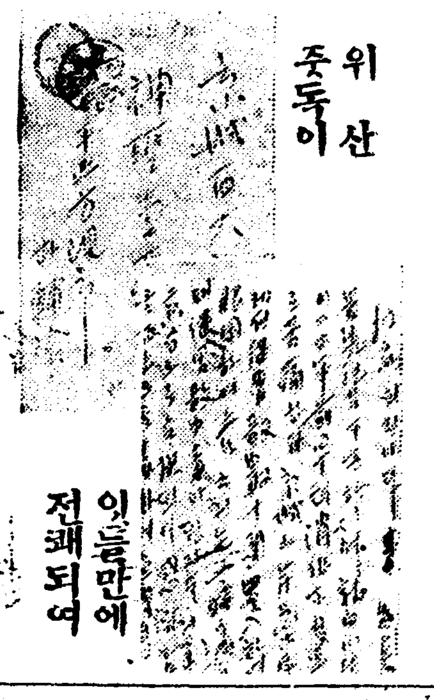

잇흘만에 전쾌되여

달은약에 돈버리고

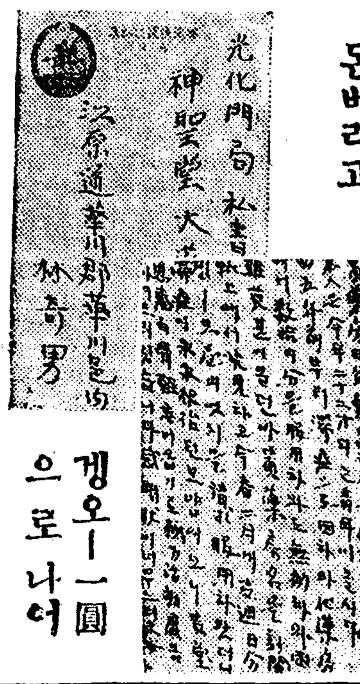

겡오ー一圓으로 나어

신성당은 나의은인

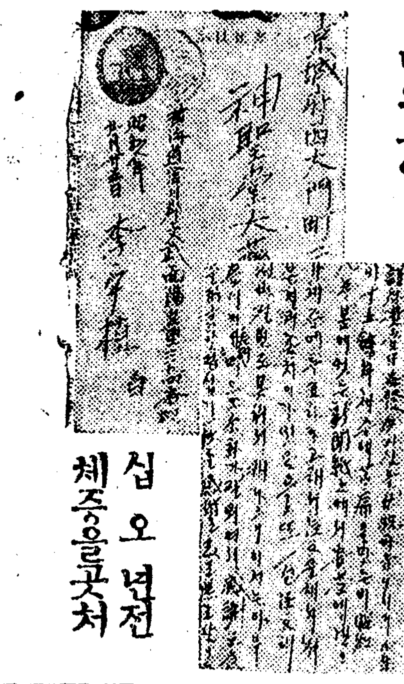

십오년전 체증을곳처

빼빼말넛든내가

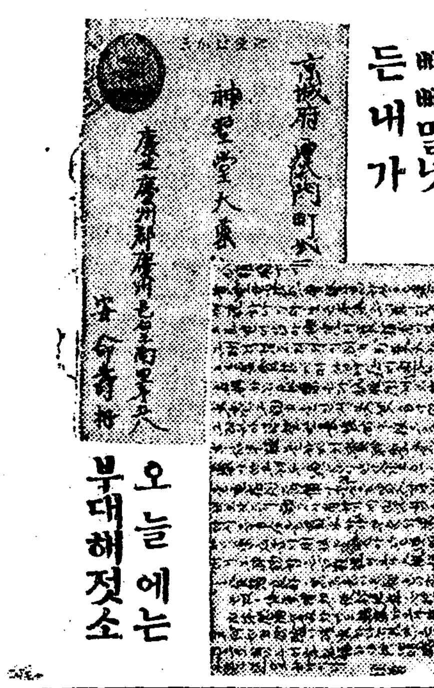

오늘에는 부대해젓소

사십년된 묵은체증이

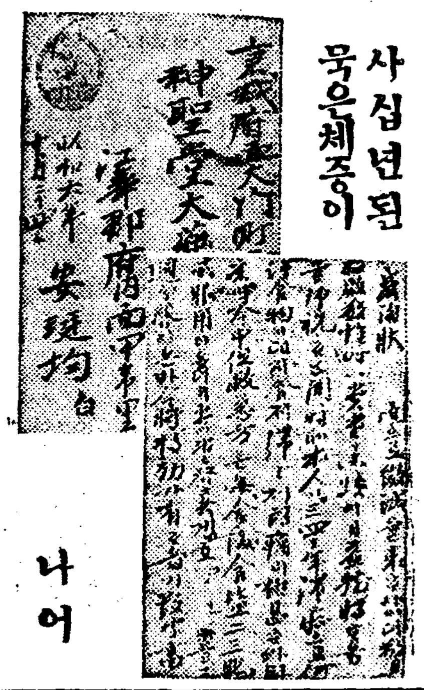

나어

세상에서 다시못볼

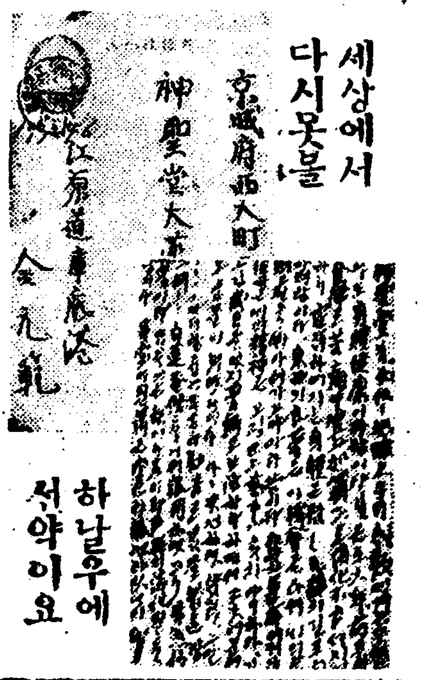

하날우에 선약이요

겡오ー 한제먹고

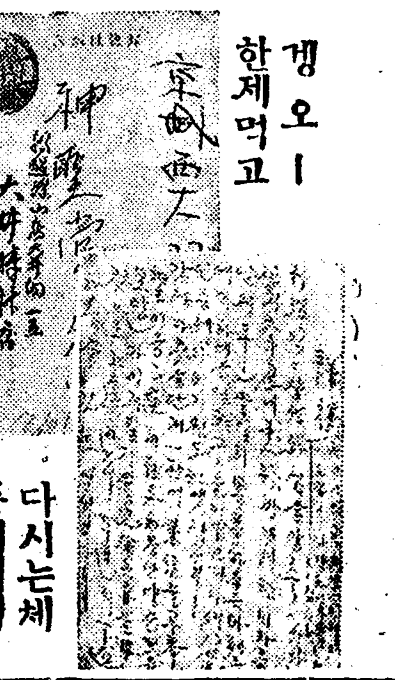

다시는체 증이업서

세계적 명약이요

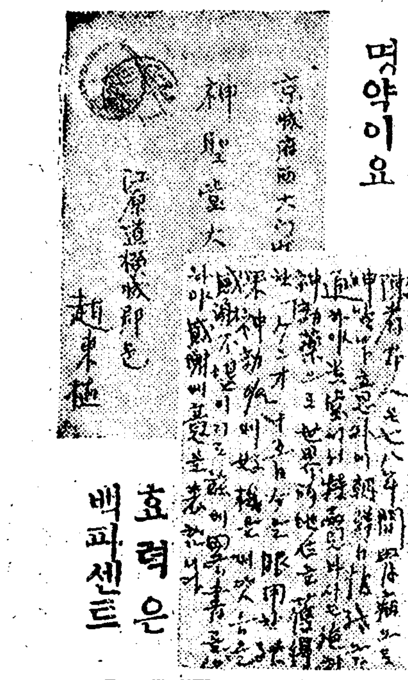

효력은 백파센트

십년간 신고가

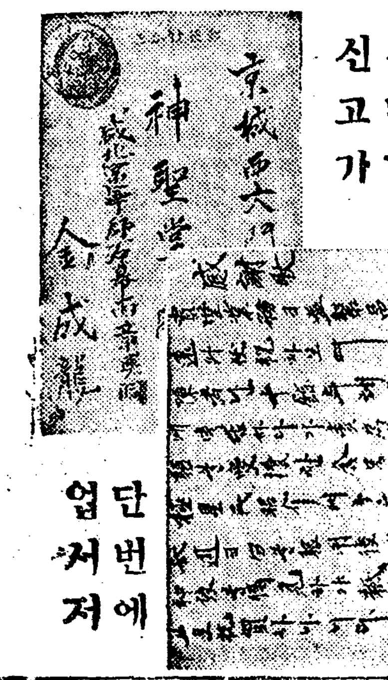

단번에 업서저

식욕이 매일늘고

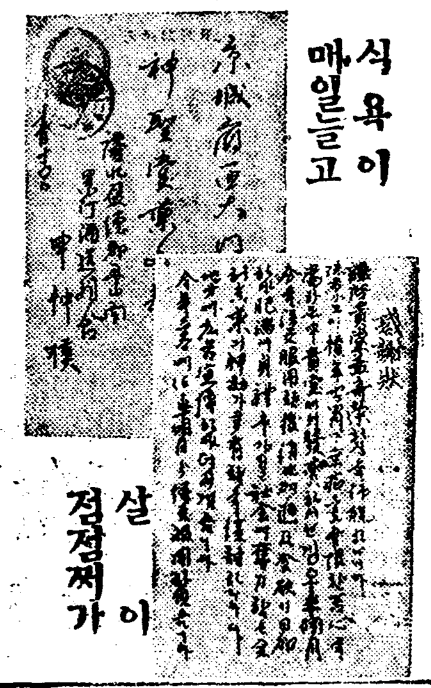

살이 점점쩌가

매일 답지하는 감사장의 일부

商況欄읽는法

●…李健赫

株式編 (十三)

다、外國中央銀行利下變更 米國 聯邦銀行이나 英國銀行等의 利下가 잇스면 그것이 日本銀行利下의 動機가 되는것이 原則가티됨으로 이것을 이 買材料로 作用되며 利子引上 그反對結果를 招致한다

라、經濟狀況의 消長 米國 經濟株式市 每日 入電되는것은「스틸」株(아니면다)」株의 景로서 그中에서도「스틸」의 騰落이 가장 敏感이 影響된다。

마、米英爲替、日米爲替、日英爲替의騰落 以上의 諸材料가 外國關係의 代表的材料이다。

二、內的材料=이것은 特殊材料라고도 할수잇스니 株式賣買關係에 因한것과 各會社自體關係로 난볼수잇는바 株式賣買 關係로서는

가、取引所株主의 取組高 가령 東新을 例로 들면 東京市場의 取組가 퍽만히 膨脹되어잇는데 그것이 모다高價時代에 取組된것이라면 低價時에는 이것이 重壓이되어 所謂 取組金退라것이 생기고 當限納會(當限立會가 끗나게 되는것 每月 한번식 잇다) 걱정이 생겨 市勢를 抑壓케 되며 低價取組이오 그 分散이 마지안으면 市勢를 抑壓치안케되나、朝에依한影響

나、利鞘것은 差額을말함이니 要컨대 어떤갑과의 差額을 가리친것으로 開라고도하는바 이것과 저것과比較하며 或은 이곳의市勢와 저곳의市勢를比較하야그差를 利보고자巧妙한 賣買行爲를 함에因하야影響을 밧으며 長期取引에잇서는當中先三限間의 差鞘를 가지고 市勢에影響을 주는作戰이잇기도한다

다、主力株의 騰落과人氣策에依한影響 一般株는 主力株(東新가튼것)의오르고내리는데 追作되는것이普通이며 어떤 有力側이買占、多數히 買하야 市勢를 暴騰식히고 그런後 利益을보고 팔기爲한 行爲)를 하다던가 其他 人爲的으로 市勢의 影響을 及하는境遇가 잇스니 近者의 例로는 日産株에對한 會社側의 策動買가 昨年에 宏壯하얏던것 가튼것이잇다。

라、代引의 多少에 依한 日步高低 株不足에 依한 逆日步 株의分散狀態等으로 直接市勢에 影響이 잇슴은 이미 말하얏던것이다。

이外에 會社自體의 關係로서

가、會社의 景氣狀態

나、會社資本金의增減

다、未拂込資本金의 拂込 이未拂込資本金의 拂込은 或은 惡材料가 되며 好材料가 되나니 會社內容이 旭日昇天하야새 資金이 必要케되고그 拂込으로 會社가 去益隆昌해갈 境遇는 好材料가 되지만 會社가 逆境에 處하야 할수업시 拂込이나 하야 悲運을 挽回코저 할時는惡材料로 된다。

라、同業者와 關係

마、合倂에依한 强弱 이 合倂亦是 有力한 會社와의 合倂은 株主에게 有利함으로 買材料가되나 不利한 條件下에 하는 吸收合倂가튼것은 賣材料가된다。

바、重役의 交迭關係 會社를 實際로 經營하는 重役의 適不適은 곳 會社의 存廢에 關係되는마큼 重要되나 以上 모든 關係로 市勢가 影響을 밧게됨으로 株式에 投資하라면 이 內外大小 모든 關係狀態를 充分히 調査하고 그經濟變動에 善處하야 判斷을그릇치지 아니할만한 周到한注意가 絶對必要함은 새삼스럽게말 할것도 업는일이라겟다。

그러고以上說明한 모든材料가 하나식둘식 順序잇게나오는것이아니오 大小强弱 모든材料가서로交錯錯綜하게 나타나는때문에어느것이 더크고어느것이적은것인지그株의밧을影響에잇서果然如何한 結果를지을지速斷키어려운 境遇가적지안을터이다。또한市勢에잇서서는가장重要視되는것이 잇스니그것은即人氣라는것으로서(非常心理的 作用이라고 할수잇다)이 人氣가 沸騰하면、實際材料以上으로 市勢를暴騰식힐수도잇고 人氣가 惡化하면 實際以上으로 暴落도되어 經濟狀況以上으로 度에지나면그後에는 反動市勢가 나오는때가 잇다。材料가 市勢에 나타나는데는 세가지 境遇가 잇스니

가、材料出現을 豫期하고市勢가 먼저 나오는境遇

나、材料出現과 同時에 市勢가 動하는境遇

다、材料出現後 徐徐히 市勢가 動하는境遇

가 잇는데 大體로 材料出現前 그것을 豫想코 市勢가 먼저압서 行動하는境遇가 만으니 株式賣買에 留意하는이는 新聞報道等에 依하야 가장 迅速히 이材料에對한 不斷한注意와 研究가必要타하겟다。 (株式編終了)

이로써株式編을끗내고 다음에는 崔晋夏氏執筆의 期米編을 連載하겟읍니다 (編輯者)

朝鮮內代用食糧 天津粟輸入이激增

不日內十萬袋의輸入到着

農家春窮期大衝動?

滿洲粟價의 昂騰으로 朝鮮內의 米代用食糧上 顯著한異狀을보게되고 딸허서滿粟보다 價格이低廉한 天津粟의輸入이 되다고함은 旣報한바어니와 最近에잇서도 滿粟價는 從前의 昂騰은 업스나 依然高價를 保持하고잇스므로이다 그래서 朝鮮內一部米穀商側에서는 總額하야天津粟을 買付케되고 이를伴하야 朝鮮內天津粟輸入의 數量이 激增한다 그래서 不日內京城에到着케될天津粟數量은 一萬噸(十萬袋)說이잇스나 或은 七八千噸에 안끄칠가하는말도잇나 그런대天津粟을 輸入케되는것은 從來天津粟이滿粟보다 百斤에一圓二三十錢이 低廉한때문이다 그러나以上과가티 天津粟買付가激增됨을 딸하서滿粟과의價差가 매우縮少되야 요즘에잇서는二三十錢의 價差에 不過케되엿다 그럼으로結局에는 天津粟도 滿粟價와接近되며가는마큼 압흐로 朝鮮農家春窮期의代用食糧에잇서는 가장威脅을 주는結果가될形勢알에잇다고觀測되나

低價로輸入 그러나價差가縮少

▲…京城某米穀商談

朝鮮에 天津粟이 輸入되기는 이번이 아마도 처음되는일이 아닌가생각한나 滿粟價가 米에對한 價差의大縮少로 할수업시 低廉한天津粟을 輸入케 되는것이다 그러나 이亦是 注文이만흔때문으로 그市價도 昂騰하야 不遠에 滿粟과 거의 同價에 接近할形勢이다 그럼으로 이輸入도阻止케되지안흘가 하는바 어떠튼지 米價와 滿粟價가 이처럼高價를 繼續하야 保持케된다면 今年의朝鮮內代用食糧問題가 重大化치안흘가念慮하는바이다

朝鮮農業政策 田作奬勵로轉換

早晩間具體的方法을樹立

農林局에서硏究中

產米增殖計劃이日本內地의米穀對策의 犧牲으로되고따라서朝鮮의 土地開發計劃도 그目標를 일흔바 今後의土地開發에對하야農林局에서는 그目標樹立에여러가지의 調査를硏究中이나알에와가튼理由로米作以外의田作의土地開發에 方向轉換을함이妥當하다고認케되야 豫算의事情上 十一年度부터着手할모양이다 그方向轉換의理由는即今後의農業政策은 日本內地本位에서 朝鮮自體의農業事情에卽한政策을採用함이 賢明하다 그래서米만의生產增殖政策은거의日本內地本位라고結果論으로보면 解釋되야田作物奬勵는朝鮮農村民의主要食을供給하는結果 곳端下의春窮期를招致하는食糧不足을防止케 될것은明白하다는點에 그根據가잇다 이要綱에依하면 日本內地農村과角逐을할念慮는絶업고 또朝鮮農民의 主要食糧不足을補充함에큰效果가잇슬것임으로 農林局土地改良課에서는 이에注力하야 早晩間具體的方法을樹立케될것이라고한다

朝鮮各銀行 預金과貸出

六行이預金超過 九行은貸出超過

昨年十二月末現在의 全朝鮮各銀行의預金貸出高는 預金三億三千九百五十五萬九千圓 貸出六億八千三百五十六萬圓으로 前月末에比하야 預金二千九百四十八萬二千圓 貸出一千二百十五萬四千圓이다 이것을前年同期에 比하면 預金四千五百四十八萬九千圓 貸出六千五百六十一萬八千圓의 各增加인데 그預金貸出을朝鮮內當地銀行과 日本內地支店銀行으로分하면 朝鮮內當地銀行은 預金二億八千四百五十三萬一千圓貸出六億七十五萬圓 日本內地支店銀行은 預金五千五百二萬八千圓貸出二千二百八十一萬圓으로 日本內地 支店銀行이 預金의 半分도되는貸出을 하고依然預金超過의 政策을取하야 朝鮮內投資에 消極的임을보히지만 朝鮮內當地銀行은 預金의倍以上貸出이다 그러나日本內地支店銀行의 預金中에는朝鮮의金利高를目標로할 日本內地資金의 流入과日本內地資本家의 朝鮮進出에關聯한變則的預金의 流入이相當히巨額에達하고 利差를目的으로한 部的預金이內容的으로보아 漸減함은 注目을 끈다 十二月末現在預金貸出高를各銀行別로보면알에와갓다 (以下單位千圓)

	預金	貸出
朝銀	[illegible]	[illegible]
殖銀	[illegible]	[illegible]
商銀	[illegible]	[illegible]
漢銀	[illegible]	[illegible]
東一	[illegible]	[illegible]
海東	[illegible]	[illegible]
湖南	[illegible]	[illegible]
慶尙合同	[illegible]	[illegible]
大邱商工	[illegible]	[illegible]
釜山商店	[illegible]	[illegible]
貯銀	[illegible]	[illegible]
計	[illegible]	[illegible]
一銀支店	[illegible]	[illegible]
安田支店	[illegible]	[illegible]
三和支店	[illegible]	[illegible]
十八支店	[illegible]	[illegible]
計	[illegible]	[illegible]

卽以上에 依하면貸出보다預金의 超過한것은 當地銀行에잇서大邱商工、釜山商銀、貯銀、日本內地支店銀行에는 一銀、安田、三和의各支店銀行이며 가튼支店銀行으로도十八銀行은 條少하나貸出超過이라한다

朝銀券連日增發

◇限外는逐日縮少

二十六日에繰越된 朝鮮銀行券의發行高가 一億六千八百七萬七千圓으로 前日보다更히 百十五萬三千圓의增發이엇고 二百五十四萬三千圓의 限外를發行하얏는데限外는 逐日縮少되나 發行高는廿一日以來如左한數字를示하얏다

	發行高	限外
廿一日	[illegible]	[illegible]
廿二日	[illegible]	[illegible]
廿三日	[illegible]	[illegible]
廿五日	[illegible]	[illegible]

이限因은月末關係와季節的强調에依한것이다

上海爲替昂騰

朝鮮銀行對上海爲替는 銀高의影響으로 舊正以來漸騰商狀이니 二十六日은 百三十五圓으로前日보다 一氣로三圓高를示하고舊正前에比하야 六圓高前年最高보다二圓 最低市勢보다三十二圓의 昂騰을示하얏다

地金의地下潛行!

市中取引이極度閑散으로

◇…密輸出이旺盛?

朝銀持來도늘지안는다고

二十六日의 市中地金市勢는十一圓五十二錢買、十一圓七十五錢賣로前日과不變하고 一週間保合狀態를繼續하야 市中取引은極히閑散을呈하고一方朝鮮銀行에서는從來와變함이업시 特히增加되는傾向도업슴으로보아 地金의密輸가增加한것으로보인다 卽日銀買入價十一圓五十八錢七厘、朝銀買入價十一圓五十一錢과 市中市勢를對比하면 地金取引의利鞘는極히僅少하야一時와가튼 큰差가업슴으로 地金商의活躍은 漸次減케된京城市中市勢와 中國市勢를比較하면 一匁에三圓 ◀開가잇스며 또朝鮮內에 產金熱은 依然旺盛하야 產金高는漸增되고잇슴에不拘코 朝鮮銀行에가저오는것과市中取引이反對로 閑散을呈한것으로보아 當然地金의地下潛行密輸가 推斷된다한다

米穀商反對는 誤解로된것이다

產組는小賣와는無關係라고

農林省排擊의方針

【電通東京電話】山崎農相은 二十六日 午前十一時 農相官邸에 長瀨次官、荷見米穀局長을 招致하야 米穀自治管理法案外二法案에對한 當局의態度에對하야 重要協議를 하엿다 山崎農相은 米穀商側의 不當한 反對는 斷乎히 이것을 排擊할 方針을 定하고 一面 米穀商側이 誤解하고 잇는點에 對하야도 이것을 闡明하고 어듸까지 無修正通過를 期할態度이다 卽農林當局의 米穀商反對가 誤解에 基하는 根據는 알에와갓다

一、自治管理法案의 施行에依하야販賣組合이 急激히增加하고 米穀商의 生活權을威脅한다는 反對論은 全然誤解이다 現在九千町村中 八千町村에는販賣組合이存在하고 米穀自治管理法案에依하야 統制組合또는販賣組合이 新設될條件은 一千町村뿐이다

一、米穀自治管理法案에依하야 米穀商의 取扱 米穀數量이減한다고하나 이것은日本內地에잇서貯藏穀物 米穀은 매우大量作이라도 百五十萬石 乃至二百五十萬石程度이며 昨年의正租貯藏五百二十一萬石과 太差가업슬뿐아니라 도리여 減少한다 昨年의 正租貯藏 米穀商은 何等支障이업다

一、自治管理法案에 依하야 米穀組合이 貯藏되는 結果米穀商이 組合을 맨드러서 組合間의取引을하도록되면 個個의生產者로부터 少數量의米를 買集하는것보다도 매우便利하고또迅速히商取引이될수잇다

一、自治管理法案에 依하야 販賣組合이 小賣까지 進出하고 米穀商의 領域을犯한다고함은現在의 產業組合組織을몰으는 사람의誤解에서 나온것이다 販賣組合은 現在에도小賣까지손을내밀수잇고 將來도制限히될수업다 딸하서農林當局은 販賣組合의 小賣進出을奬勵치안흘뿐더러 도리혀 境遇에依하야는 小賣防止의 通牒을發할方針까지잇다

今日財界 (廿六日)

◎米 (單位錢)	今日止	比前日
仁川期米 先限	[illegible]	[illegible]
大阪期米 先限	[illegible]	[illegible]
仝三等米 一石	[illegible]	[illegible]
京城精白米一石	[illegible]	不變
正租(仁川)改良	[illegible]	[illegible]
一斤 鐵 (?)	[illegible]	[illegible]

◎市中金融		
金 一匁賣	[illegible]	[illegible]
銀	[illegible]	[illegible]

◎株 (單位錢)	今日止	比前日
東新	[illegible]	不變
朝新	[illegible]	[illegible]
日産	[illegible]	[illegible]

◎商品 (先限單位錢)		
大阪綿絲	[illegible]	[illegible]
大阪棉花	[illegible]	[illegible]
大阪人絹	[illegible]	[illegible]
大阪砂糖	[illegible]	[illegible]
고무現	[illegible]	[illegible]

商況 (廿六日)

株式 續騰後에一息

前場弄進 昨後場의 益騰好勢를이어 今前場은買氣熾烈하야 新規買와益上物로東新中心의活躍을持續하야 百四十七圓丁에까지올르고 六圓四十錢에大引되어 昨後引보다三圓十錢高、日產도九十八圓六十錢에까지올랏다가 八圓四十錢大引으로昨後引보다三十錢高、大新九十二圓丁에올르고 一圓九十錢에大引되어昨後引보다 一圓五十錢에 暴騰、朝取六十三圓八十錢으로 八圓三十錢大引、朝新二十八圓十錢으로 拓新十圓二十錢으로十圓丁、鐘新百二十九圓丁이엿섯다

▲朝取 [illegible]
▲朝新 [illegible] (寄)
▲大新 [illegible] (寄)
▲東新 [illegible]
▲日產 [illegible]

後場少押 後場은大阪長期休會 短期一時間 立會인데 當地는 東新百四十五圓八十錢 日產九十八圓十錢 大新 九十一圓七十錢 朝新二十八圓三十錢에 少押하얏後採合裡一息大引

無押의新高價 騰勢去益强烈

當然一押이 豫想되엿에不拘코大市勢의形態를갓춘市勢는 一押이엇시 逐日連騰이오 昨後場과如함은 東京原藤側等强氣의買煽이나와서去益高騰이고나서 今前場亦是騰勢가挫折되지안코當地는高率의逆日步와相俟하야 上韓買가繼續되고 드듸어百四十七圓丁이란高價까지示現하얏스며 鐘新百二十九圓丁으로算定八圓高이엇고大新九十二圓丁 日產九十八圓六十錢으로正進高이오朝取六十三圓五十錢、朝新二十八圓八十錢으로東亞證進에活況을 演하엿는바떠러진때騰勢的이던 反動으로올늘때도亦是一步一步弛도 不許코漸騰에漸騰을거듭하는마큼勢가去益强烈하얏다

當限平穩納會

昨年九月高價 再現한東新

市勢가上放活潑되기前에는 當限取組가걱정되여 高價大衆組의納會가어찌될지 重壓이되엿지만目來의暴騰으로 株價位가 上進되어잇고人氣明化한울때몸 今前場 當限納會도平穩하야好感이잇슴으로 보아이다 今前場當地東新高價는 百四十七圓丁인데 東京短期東新은 百四十六圓五十錢으로서 昨年十二月의高價百四十五圓二十錢을上廻하가 一圓三十錢이엇스며 九月의高價百四十六圓五十錢과똑갓게되어 이로부터의問題는 八月의高價百五十一圓을突破하느냐가 重點인데 어느로라도 一押이잇슬것가트며或은此處에서 一騰採合할것으로보는便도不無하얏다

東新縱橫觀 (一)

東新의好味잇는 東株를反映하야 投機性이 豊富한點에 잇는데 그特色은 過去의歷史가 證明하는바와가티 日淸、日露、歐洲의大戰爭市勢도 戰時中에는無市勢에終始하고 閉戰後戰後市勢를演하야 珍高價를示하얏섯다、그리고 昭和七年以來의 非常時市勢는 短期東京東新株標準으로 五年六月(金解禁當時)의 八十二圓六十錢을最低價로하고 八年一月의二百二十九圓까지 百四十六圓四十錢이暴騰되어外來證券界는財政인푸레의恩澤에依하야 輸出工業 軍需 工業을中心으로雖株合熱이全國的으로 普及하야財閥의 盛時代를迎하고九年에入하야投資持株公開新設會社의 株式買出이 簇出하고 그대신東新이圓狙되엿스나 會社만아니라 理由에依하야 諸株好調에迎合하지못한 不況이 挽發되기에及하얏스니 이제九年一月以來東京短期東新의 月別高低와그價幅을 表示하면如左하다 (單位圓)

短期東新	高價	安價	價幅
九年一月	[illegible]	[illegible]	[illegible]
二月	[illegible]	[illegible]	[illegible]
三月	[illegible]	[illegible]	[illegible]
四月	[illegible]	[illegible]	[illegible]
五月	[illegible]	[illegible]	[illegible]
六月	[illegible]	[illegible]	[illegible]
七月	[illegible]	[illegible]	[illegible]
八月	[illegible]	[illegible]	[illegible]
九月	[illegible]	[illegible]	[illegible]
十月	[illegible]	[illegible]	[illegible]
十一月	[illegible]	[illegible]	[illegible]
十二月	[illegible]	[illegible]	[illegible]
十年一月	[illegible]	[illegible]	[illegible]
二月	[illegible]	[illegible]	[illegible]

(註=二月高價는二十六日前場까지의分)

卽九年十一月의 百十九圓九十錢은 八年以來의最低記錄으로서八年一月高價二百二十九圓에 比하면 二年三個月만에 百九圓十錢의慘落이엇섯다。昨年十二月에는 例의 株價對策에依한效果와 取引員動定의決濟繰延이서서 今來期에完全히꼿이남으로 思惑組를助成하야 百四十五圓二十錢으로까지 二十五圓三十錢이反擲되엇고 今年으로越年하얏섯다 (續)

實物前場取引

賣買高二百枚

▲朝鮮製鍊 [illegible] ▲東亞殖產 [illegible] ▲滿洲工廠 [illegible] ▲東洋平壤 [illegible] ▲富士木材 [illegible] ▲京南鐵道 [illegible] ▲京ㅅ新 [illegible] 南朝鐵 [illegible] ▲滿洲麥酒 [illegible]

期米 軟合裡에 採合

前場續軟 昨後場阪地三十圓八十七錢止와 共히二十八圓三十五錢에場을止한當市場은今朝에入하야 阪地初付三十圓八十九錢인 二丁反高를입하고二十八圓三十四錢인 一丁低로場을始한後 阪地六節九十六錢으로 跳返하엿스나 觀伸하지못하고 八十三錢으로反落하엿다가 六錢에止揚한 下押하엿다가 三十七錢으로兩錢까지 勢하야 結局三十五錢에場을 止하엿다

後場細刻 後場은二十八圓三十二錢에 三十錢에 新發이고 五十二錢으로兩限가다 止揚하다

又復渡米重壓

凶作後奇現狀

月米價에入하면서 東西市場을不開하고 一齊軟化에依하야保合하는이러타할만한 新材料도업스나 그러나當限의 渡米壓迫을受하는 關係인듯하다 實로 阪地와如한市場은 凶作後의奇現象을呈하야客月當限이納會될時에는 受渡石數가實로十二萬石에 達하야 實勢의 壓迫을加한바이엇스며當限의納會에도渡米하려고하는石數가無慮十萬石에達하리라한다勿論渡米의壓迫을免치못할것은事實이나그러나此亦一時的現象에止할뿐으로結局은 凶作의本格的市勢가展開되고야말것이다 그럼으로受方으로서도 容易히引退하지안코어데까지버티는모양인데 此當限의納會가 [illegible]

市場六感

株 昨冬以來三個月間椿下同様의下落市勢이엇고 數個後의減配를材料로賣込한터이니 市勢를超越하야 日中經濟提携에 對한新知識으로 人氣轉換되고 東新反動과反省이잇서야할 情勢下에잇서 百花燎亂의活躍을演하는이市勢는 어듸까지던지騰勢不可侮의强烈 ▲東新은 이미昨年十二月의高價를 上廻하고九月高價再現 八月高價百五十一圓을突破하느냐가 目前問題인데 ▲當限平穩納會好感으로

米 ▲米의出盛期는벌서 際職를딸아 달아나게祝賀를올린다 時代▲오래간만에歲月맛는買方에게는市勢가올라조코 逆日步를바더서조코鐘上添花格의得意朝도高率의逆日步가繼續 買方는 株不足時代를展開하야 今健할것도가튼바果如何? ▲當地一應利喰押이잇슴이도리어 穩一氣로奔進할지도모르나 此邊지가問題▲勿論變質의米를 抱藏할理는 업지만春暖期라고반드시 變質하는것은 아니엇다 ▲그러나 저러나産地에잇는쌀은大部分이農家의所有로서容易히나오지안흘것만은事實▲農家의方針이絶對持久的이라하면不遠한將來에는問題의소리가擡頭하고야말모양 ▲客月當限이納會될때에阪地는渡米가 十二萬石이나되어 實勢壓迫을加하더니 本月도亦然 ▲阪當의渡米가十萬石이나되리라고한다 此는凶作後인만큼賣方으로서의 絶對實彈整備 ▲受方으로서는今後受米의處分이 容易함으로渡米는그대로受取할것이다 그러나 容穀買가問題

押目買가得策 大勢觀으로는

一月以後의 各地商勢는米의市勢에 客年十二月까지凶作의市價에도 거의 一進一退的關係로 更新하 今日에至하엿스나그러나몃칠前八十錢丁의新高價를作한後겨우 三十錢低落에 不過하얏슴은 凶作의 實勢가 그얼마나 濃厚한지를 알수잇다 客月末과 今月末은 當限米의 物價關係로 漫然한 反動의結果요 그러나此는 一時的現象에止할것이어늘 絶對의 實力으로서는 豆米가하야 [illegible] 市場以下의所有米는旣히 川邊하고 現在남어잇는쌀은大農家의所持로서 此以上의高價를내기前에는 絶對 不賣할것이라 將來에는 不況한將來에渡米의 現象을招來하고야말것이다 未三月로別波瀾이업시 保合으로終始하다가 四月에入한後부터는 凶作의本格的인 品貴의市勢가展開되리라고觀測하고잇다

朝取期米取組高

◆賣方 ◆買方

	當限	中限	先限
[illegible]	[illegible]	[illegible]	[illegible]

堂島前場情報

【大阪電話】實米壓迫의 反影不良으로納會를압두고 東京側正米側朝鮮側中東側의 乘替賣에 對하야株式神戶側小口의 來落側은 泥縮延長하얏다

各地正米

京城小緩 依然產地賣物이 업고 定期不透明을보고 當用側의賣物이 消化되어 市勢는五錢低인丸三等二十七圓六十錢 四等二十七圓三十錢 一等白米二十

仁川軟弱 產地는依然强調를繼續하고 買締豁모양이나마定期의 不透明을受하고買方氣乘薄이며 當用側의取引이 散見될뿐으로 市勢는五錢低인丸三等二十七圓六十錢、四等二十七圓三十錢 一等白米十一圓五十八錢唱

金.銀.白金
京城德力
地方注文代金引換取次 送料先方負擔 寶石貴金屬類
電話本局 3939 振替京城 234
京城府明治町

金融 (廿六日)

滊外經濟		
[illegible]	[illegible]	[illegible]

朝鮮銀行券		
發行高	[illegible]	
正貨準備	[illegible]	
保證準備	[illegible]	

日本銀行券		
發行高	[illegible]	
正貨準備	[illegible]	
保證準備	[illegible]	

京城手形交換高		
交換	[illegible]	

東京金利		
[illegible]	[illegible]	

大阪金利 (廿五日)		
[illegible]	[illegible]	

對外爲替		
對英	[illegible]	
對米	[illegible]	
上海	[illegible]	

金貨入價		
[illegible]	[illegible]	

米穀 (廿六日)

仁川正米		
[illegible]	[illegible]	[illegible]

大阪正米標準價		
[illegible]	[illegible]	[illegible]

京城雜穀		
[illegible]	[illegible]	[illegible]

京城正米		
[illegible]	[illegible]	[illegible]

仁川大豆		
[illegible]	[illegible]	[illegible]

商品 (廿六日)

京城綿絲布市勢		
[illegible]	[illegible]	[illegible]

京城綢布		
[illegible]	[illegible]	[illegible]

日本麥粉市勢		
[illegible]	[illegible]	[illegible]

지카五期麥		
[illegible]	[illegible]	[illegible]

豆油沖價		
[illegible]	[illegible]	[illegible]

豆粕沖價		
[illegible]	[illegible]	[illegible]

滿洲商況		
[illegible]	[illegible]	[illegible]

大連特產市勢		
[illegible]	[illegible]	[illegible]

株式 (廿六日)

◆朝取短期◆

	前場	後場
東新	[illegible]	[illegible]
大新	[illegible]	[illegible]
鐘新	[illegible]	[illegible]
日產	[illegible]	[illegible]
朝新	[illegible]	[illegible]
安取	[illegible]	[illegible]
拓新	[illegible]	[illegible]

◆大阪長期◆

	前場	後場
東新	[illegible]	[illegible]
日毛	[illegible]	[illegible]
後新	[illegible]	[illegible]
帝人	[illegible]	[illegible]
日産	[illegible]	[illegible]
鐘紡	[illegible]	[illegible]
東株	[illegible]	[illegible]
大株	[illegible]	[illegible]
日糖	[illegible]	[illegible]
郵船	[illegible]	[illegible]

◆大阪短期◆ / ◆東京長期◆ / ◆東京短期◆ / ◆朝取實物◆

	前場	後場
[illegible]	[illegible]	[illegible]

期米 (廿六日)

◆朝取期米◆

	前場 寄	中	引	後場 寄	中	引
一	[illegible]	[illegible]	[illegible]	[illegible]	[illegible]	[illegible]
二	[illegible]	[illegible]	[illegible]	[illegible]	[illegible]	[illegible]
三	[illegible]	[illegible]	[illegible]	[illegible]	[illegible]	[illegible]
四	[illegible]	[illegible]	[illegible]	[illegible]	[illegible]	[illegible]
五	[illegible]	[illegible]	[illegible]	[illegible]	[illegible]	[illegible]
六	[illegible]	[illegible]	[illegible]	[illegible]	[illegible]	[illegible]
七	[illegible]	[illegible]	[illegible]	[illegible]	[illegible]	[illegible]
八	[illegible]	[illegible]	[illegible]	[illegible]	[illegible]	[illegible]
九	[illegible]	[illegible]	[illegible]	[illegible]	[illegible]	[illegible]
十	[illegible]	[illegible]	[illegible]	[illegible]	[illegible]	[illegible]

◆大阪期米◆ / ◆東京期米◆ / ◆大阪朝米取引◆ / ◆朝取實賣買高◆

	前場	後場
[illegible]	[illegible]	[illegible]

商品 (廿六日)

◆大阪綿絲◆ / ◆大阪棉花◆ / ◆各地人絹◆ / ◆日本各地麻木◆ / ◆大阪市中在木綿◆ / ◆大阪砂糖◆ / ◆海外砂糖◆

	前場	後場
[illegible]	[illegible]	[illegible]